No 8545 Shanghai Wednesday May 16 1928. THE EASTERN TIMES Published every morning including Sundays

時報

中華民國十七年
五月十六日 星期三
舊曆戊辰年三月廿七日
今天三張售大洋三分
第八千五百四十五號

今日第三張圖畫時報 閱者注意

定報價目 本埠及日本一個月一元 三個月二元九角 六個月五元七角 九個月八元四角 全年十一元 南洋歐美各國一個月二元 三個月五元八角 六個月十一元四角 九個月十六元八角 全年念二元 郵費先惠 [illegible]九五折算

廣告刊例 「封面及新聞」二行起碼每日每行一元四角 「圖畫時報」每英方寸每天一元五角 地位須於三天前預定 「新聞欄內」每日每行四角五分 「普通地位」三十字起碼每日每字一分二厘 「彩色廣告」加一色手續費十元 二色四十元 三色九十元 四色一百六十元 地位格色須預向本館廣告部接洽

本館編輯部設於浙江路二十五號（小花園南首）電話中央六一二〇四 營業部設於山東路A字六號 電話中央六一二〇一 電報掛號二一五一四 ◆中華郵政特准掛號立券 按照新包特別優待登遞之報紙

萬國儲蓄會開獎通告

本會照章於昨日（十五日）開獎所有得獎號碼單登在後幅第二張務請閱者注意 會址法租界愛多亞路七號

上海 緒綸公所

綢緞大同業

春季大減價三禮拜

三月十五日起

各種新裝衣料 莫不美備齊全
定價較衆便宜 歡迎顧客參觀

北市 老九綸 大綸 大昌
老介福 老九和 南市 何恒昌
老九章 大盛 大成

滬杭甬鐵路管理局招人承辦飯車廣告

啓者 本路往來上海杭州間各客車及莫干山鐵路旅館中各種食品 須招人承辦 自民國十七年七月一日起 始合同以三年為期 如願投標承辦者 請向上海北站車務總管辦公處索取投標章程（每份一元）填寫封固投遞可也 此佈 車務總管 鄭 [illegible] 啓 2746

大達輪船公司各股東鑒

本公司丁卯年股息自夏歷三月二十日開始發給 請隨帶息摺至本公司帳房支取 代理廣生公司之廣祥輪船丁卯股息同時發給 謹啓 2694

招商局江順輪船業務主任金廷孫啓事

廷孫奉招商局總管理處委任為江順輪船業務主任 已於本月十二日到船就職視事 除呈報外 所有江順輪船十二日以前銀錢貨物以及一切未了手續 概歸前業務主任自行理楚 與廷孫無涉 特此聲明 2786

商辦輪船招商局股份有限公司股東協濟會

定期召集股東大會並開始股票登記公告

敬啟者 招商局自交通部改組以來 忽忽兩月 董事會久已停頓 股東會尚未召集 洽輪等利害切身 爰集合同志組織股東協濟會 業已推定籌備員 擬具簡章 呈奉監督核准 批示內開 該股東等熱心局務 籌開股東大會 依法選舉正式董監負責 [illegible]該局挽回將墜之航業 適合政府改組刷新之初旨 始終維護商辦公司之苦心 自應准予備案 所有該會一切籌備情形 並應隨時呈候核辦 茲派趙鐵橋 許修直 陳承修 秦聯奎 指導該會共同籌備 俾便督促而利進行 仰即遵照辦理 此批 又於本月十二日奉監督令開 查招商局改組以來 事務繁重 一切整理進行 均有待於股東之決議 前據該會呈請籌開股東大會 茲定於本年六月十五日下午一時在上海總商會召集商辦輪船招商局股份有限公司股東大會 討論要事 並[illegible]自五月十五日起六月五日止為登記期間（中略）已詳報通告外 合行令仰該會遵照辦理 此令 各等因 奉此 除由本會派員籌備登記事宜並呈報監督外 茲特登報公告 凡我股東務希查照上開日期 攜帶股票[illegible]上海[illegible]州路招商局股東協濟會籌備處登記 六月五日截止 將登記事項一律辦竣 於開會前五日 憑印鑑領取出席證及選舉票 [illegible]於六月十五股東大會成立之日列席與選 實行改選董監 藉達商辦之目的 凡我股東 惟[illegible]

[illegible] 施省之 張仲炤 盛頤臣 歐陽榮之 朱[illegible]丞 張維伯 狄巽公 同啓

會址上海白克路六百五十二號半 2791

猛虎商標

人有旦夕禍福（正）

諸葛亮云「天有不測風雲、人有旦夕禍福、」是歎人生之疾病、終不能免也、患病者云、「有病方知健是仙」、是有病方知無病之福也、久病不愈者云、「將軍祇怕病來磨、」是深悔患病不早服藥、以致病體日虛、久病難瘳也、於是可知、偶有小病、即當服藥、蓋小病不治、必成大病、大病不治、每致生命、縱有將軍之體、亦將不起、後悔而無及矣、故吾人無病則已、如有下列各症、當購最負盛名之虎標萬金油、服之藥到病除、

虎標萬金油能治

內症 中風中痰 霍亂吐瀉 心氣胃痛 絞腸痧痛 四時感冒 暈船暈車 宿食煩悶 嘔吐反胃

外症 跌打刀傷 擦傷痠痛 皮膚破傷 手足腫痛 蚊咬蛇傷 疥瘡癬癢 虫咬犬傷 無名腫毒

總發行上海虎標永安堂 北四川路八十九號 電話(北)二七三六

總代理上海林大森 法租界新開河

各大藥商店及煙紙店均有出售

永安公司

從未有過之大賤賣

實事求是 不尚空言

由夏曆三月十四日起大賤賣廿一天

四樓大賤賣部

逐日添換新貨 有數千種之多

售價由一折至二折三折不等

商務印書館出版

新書

現行國際法 紙面二冊定價四元 布面一冊定價四元六角 郵費七分半
寶道著 此書爲寶先生十餘年來研究國際法之專著，全書分四大部：第一部爲總論，第二部爲和平法，第三部與第四部爲戰爭法與中立法。包括平時國際公法與戰時國際公法於一書，搜羅宏富，說理詳明，並附錄重要國際條約二十三種，可作大學法科教本，亦可供研究斯學者之閱讀。

市政學綱要 政法叢書 一冊定價二元 郵費七分半
董修甲著 本書搜羅宏富，於城市發達之原因，各國市制之進化，現行之市制與市行政等，均有精確之討論。對於適宜於我國國情之方法，均一一闡明。附錄中外市政法典、市制法律及各項條例章程等二十件，尤便於實際參考。洵爲市政書中比較完備之作。

清代通史 上卷 一冊定價四元 郵費一角五分
蕭一山著 清代史書完備而有統系者今尚未見，學者欲考知近代三百年來事實殊爲不便。此書詳述清史自開國迄於遜位，舉凡帝后事迹以及政治制度、文化武功，並其時之儒林文學士，無不包括羅列，井井有條。所採書以數百種計，用功甚勤。梁任公及日本史學名家今西龍爲之作序，推許備至。全書分三大卷，今先印行上卷，已數十萬言，分爲七篇，並以「清代大事表」及「清帝愛新覺羅氏世系表」冠於篇首。中下卷不久續出。

中國婦女生活史 一冊定價三元 郵費七分半
陳東原著 書凡十章，上起先秦，下迄近代，網羅廣博，敘體精確，故趣味橫溢，文字靈活，一掃素來歷史書嚴厲乾枯的態度，把三千年女性底痛苦，算一總賬，實爲整理國故聲中的一大傑作。尤妙在將因爲適應現代生活婦女行爲不得不變之故，及試行時不免的錯誤，與將來應有的趨勢，剖述詳盡。是此書不獨可明婦女生活的變遷，且可作近代婦女行爲的鑑鏡。

中國報學史 一冊定價三元 郵費七分半
戈公振著 此書分（一）緒論（二）官報獨占時期（三）外報創始時期（四）民報勃興時期（五）民國以後之報紙（六）報界之現狀六章。用歷史的眼光，敘述報紙對於中國社會文化之關係，誠均獨到之見。其中緒論一章，說明報紙之定義，報界之現狀一章，說明營業、印刷、管理種種方面之設備，尤有價值。每章又有插畫及附錄多種，均外間所不經見者。

中國教育史大綱 北京師範大學叢書 一冊定價二元 郵費七分半
王鳳喈著 內容分十一章，第一章緒論，第二章教育起源及其變遷，第三章中國社會之分析，以下八章則根據教育與社會的變遷，分中國教育爲八期，分別陳述各期教育學說、教育制度、實施狀況及各家教育學說；並指出各期教育的特點及其影響，使讀者易於推知現代教育問題的根原。

思想自由史 一冊定價一元五角 郵費五分
英國 J. B. Bury 著 羅家倫譯 全書分爲八章：第一章爲導言；第八章爲主張思想自由的理由；其餘六章按時代而分：首述希臘羅馬時的理性自由與中古時的黑暗，中述思想解放的先驅與宗教上的容忍，後二章述唯理主義的發達與進步。譯者并注出各思想家的重要著作，以爲初學者之助。全書處處引人入勝，讀者既可由此明瞭思想發達的淵源，並可由此啟發各人腦海中的寶藏。

邏輯與數學邏輯論 科學叢書 一冊定價二元五角 郵費五分
汪奠基著 這本書是用極簡單的歷史敘論法，將邏輯形式原理與他的進化發展，一一分別標明。其內容約爲二部：第一部爲邏輯學，說明邏輯普通觀念和邏輯問題的歷史研究。第二部爲數學邏輯，完全發揮近代邏輯革新的原理。對於數學演繹的基本原理，特別詳明，結果認定數學科學思想實握哲學思想的樞能。

科學之價值 尚志學會叢書 一冊定價七角 郵費二分半
潘加勒（H. Poincaré）著 文元模譯 此書先分論數學的科學與物理學的科學中之種種問題，後評論科學之客觀的價值，爲學術界極有價值之作。

百五論貫 一冊定價八角 郵費二分半
鄒立三編 蔣維喬訂正 百五論者，謂天親之百法明門論與安慧之廣五蘊論也。此二論乃研究法相唯識學之津梁，惟辭簡義奧，初學不易解悟。作者精研相宗，爲欲利便初學，作此百五論貫，將茲二論融貫爲一，並錄窺基之解，普光之疏，三十唯識頌，暨論文初能變識，以備參考。得此一書，豈唯學相宗者之資，即中國哲學之精粹亦備於此矣。

中國司法制度 一冊定價二角 郵費一分
阮毅成著 凡各種司法機關之組織及權限，司法官吏之任免及保障，審判程序之要旨，司法行政之概略等，均敘及之。

中國古代訴訟法 國學小叢書 一冊定價五角 郵費二分半
徐朝陽著 取易、書、詩、周禮、春秋諸書中之關於古代訴訟法之資料詳加闡發，讀之可知我國古代司法情狀之一斑。

唐代的戰爭文學 國學小叢書 一冊定價二角 郵費一分
胡雲翼著 將唐代詩人杜甫、李白、白居易等關於描寫戰爭之詩歌，分別引出，加以系統的論列。允稱文學批評之傑作。

國語科教學法 小學校 師範小叢書 一冊定價四角五分 郵費一分
趙欲仁編 本書用科學方法研究國語教學。對於國語科之一切實際問題，俱有精審之討論。

林間學校 一冊定價二角五分 郵費一分
羅廷光著 林間學校是注重衛生之教育事業。本書分六章，分述林間學校之沿革、效用、在教育上之價值及實施之方法等。

後漢書 學生國學叢書 一冊定價七角 郵費一分
莊適選註 所選凡僅二十篇，而帝、后、武臣、經師、節義、名德、吏治、黨錮、獨行、逸民、列女等，無不具備，都是後漢一代極有關係的文字。

中國文學辨正 一冊定價三角 郵費一分
胡懷琛著 本書自國風、楚辭、漢賦以至六朝之文筆、唐之竹枝等，對於因襲的謬說及近人的謬論，均有所訂正。

風塵三俠 彌灑社叢書 一冊定價四角五分 郵費二分半
胡山源著 此劇根據唐人小說虬髯客傳編成，共分五幕，敘述李靖、紅拂、虬髯客諸人的豪俠精神，閱之令人鼓舞。

雙解標準英漢字典 The Standard English-Chinese Dictionary
一冊 定價二元五角 郵費七分半
特價一元八角 陽歷本月底截止
本書恰合一般教員學生之用，凡英語教科書及其他學生讀物內所習見之字，均已蒐羅殆盡。釋義異常明晰，絕無含糊籠統之弊。釋義正確，決不致誤解字義，而走入歧途。例句極其豐富，每檢一字，不但能了解其意義，並能確知其用法。

波華荔夫人傳 文學研究會叢書 一冊定價一元二角 郵費五分
（G. Flaubert）著 李青崖譯 此書爲法國小說中最偉大的作品。書中主人是一個不安於平庸生活的婦人，她沈浸於浪漫不羈的情愛之中，而以自殺爲了結。

猿虎記 小說世界叢刊 二冊定價四角 郵費二分半
俞天遊譯 此編接續野人記第二編，中述太山被投於荒島，結識一猿一虎，爲效馳驅，卒賴以團圓骨肉。

英文女水仙 Fouqué: Undine 一冊定價五角 郵費二分半
周越然註釋 此書爲歐洲最有名的浪漫故事之一，本館早有徐志摩君的漢譯本，名爲「渦堤孩」。此爲英譯精本，並附漢釋。

▲英文世界文學叢書

安徒生童話集 Andersen's Fairy Tales 一冊定價四角 郵費二分半
蔣夢麟註釋 內含童話八篇，均爲安氏之最有精采的作品。註釋詳明，便於閱讀。

木偶人歷險記 Pinocchio: The Adventures of A Marionette 一冊定價六角 郵費二分半
蕭蔚圃註釋 此書記一木偶童子的生長史，構事離奇，亦莊亦諧，饒有興趣。

名人書畫集 第廿九集 定價一元四角 郵費二分半
內凡宋元明清山水、花卉、翎毛，無不具備。山水如米襄陽、李晞古、劉松年、所作，皆流傳有緒，爲今世不可多觀之品。

平民小說 續出三種
過昭關 一冊 吳樂雲編 定價一分五 郵費一分
武松打虎 一冊 張的儂編 定價一分五 郵費一分
黑旋風 一冊 沈志堅編 定價一分五 郵費一分

兒童小說 兒童文學叢書 第十至十五冊 高歡等編 定價各五分 郵費各一分

少年史地叢書 續出左列五種。各書均用極有興趣之文字，敘述各地之地情、史蹟、名勝、風俗諸端，閱之可增無數史地智識。
外蒙古一瞥 劉虎如編 一冊定價三角 郵費一分
美利堅小史 顧德隆譯 一冊定價三角 郵費一分
加拿大一瞥 張繼煦譯 一冊定價三角 郵費一分
荷蘭一瞥 賀昌群譯 一冊定價三角 郵費一分
巴黎一瞥 黃靜淵譯 一冊定價三角 郵費一分

荷屬南洋史地補充讀本 一冊定價四角 郵費一分
劉虎如編 第一課至第十八課，敘述地理方面的事實；十九課至二十七課，敘述歷史方面的事實；第二十八課略說華僑的事實。可作荷屬南洋華僑學校教科書及國內初中史地科的補充讀本。

作物學汎論 新學制高級農業 一冊定價七角 郵費二分半
顧復編 本書內容係記載關於作物之一般原則，如作物體之構成、繁殖、選種、整地、耕作、管理、販賣……諸項，共分十三章敘述之。

小提琴教科書 一冊定價一元五角 郵費五分
蕭友梅編 緒言爲總論，說明小提琴（Violin）各部名稱，各種演奏姿勢及定弦法。以大爲曲譜五章：（一）基本練習，（二）（四）各把音位練習，（三）弓術練習，（五）曲集。全書計分四十二課，深淺遞進。個人演習及教學應用，無不合宜。

近世工業社會的病理 一冊定價六角 郵費二分半
R. H. Tawney 著 吳之椿譯 此書原名「貪得的社會」，前數章對於現行工業社會中之種種惡習慣，加以痛責。後數章主張社會組織當以職務爲基礎，不應以權利爲根據；並提倡工業上之公開制度，以求得生產上之實效的條件爲目的。

(17:2)

海上停雲書畫社徵求全國扇面展覽大會
[illegible]

上海麥根路玉佛寺遷移聲明
[illegible]

直魯賑災委員會啟事
[illegible]

國民革命軍第三十二軍淞滬警備司令部副官處啟事
[illegible]

中國國民黨上海特別市黨務指導委員會組織部通告全市黨員

[illegible]

中國國民黨黨員登記須知

[illegible]

國府令北伐急進

◎國府令蔣馮閻三總司令，張作霖竊據燕薊，禍國殃民，罪無可逭，應督飭各部乘勝長驅，一本除惡務盡之精神，完成伐罪弔民之大業，有厚望焉。（南京十五日下午十一時電）

軍事彙聞

◎十二軍奉命調徐，已先派申鴻昇來徐准備。（徐州十四日六時電）

◎第十軍三十師十五日全部北開。（徐州十五日電）

◎第三軍第九師長楊治生，由兗來徐。（徐州電）

◎劉良忱對李宗仁云，樊鍾秀已令所部各返原防，靜候中央訓示。（漢口十四日下午四時電）

◎李宗仁張知本等各夫人組織武漢婦女慰勞北伐將士大會，十三日成立。（漢口十四日下午四時電）

◎軍委會委任劉鉶爲獨立第五師師長，劉十三日在長沙宣誓就職。（長沙十四日電）

軍事訓練 經濟絕交 全國風起雲湧

廣州定期哀悼濟案 長沙擴大外交後援

◎廣州全市民衆，定十八日正午靜默五分鐘，聞炮聲即斷絕交通，停止工作，哀悼濟案。（香港十五日下午九時電）

◎米商由十四日起停止存貯日貨，所餘未起之貨，儘三日起清。（香港十五日下午九時電）

◎徐州各校十四日晨在徐女中開反日運動會，分組出發宣傳五三濟南慘案，後援會十四日已成立。（徐州十四日六時電）

◎長沙市全體黨員十三日開會，決定擴大外交後援會組織，並建議省指委會暫組區分部，領導運動。（長沙十四日下午四時電）

◎外交後援會擴大組織，昨開會決定加請教育會學聯會各軍政訓處商會等十團體各推一代表加入。（長沙十四日下午四時電）

▲無錫 無錫民衆反日運動委員會調查部，開聯席會議，議決審查劣貨辦法，由各團體推派代表一人，加入監視審查，添聘各業中能辨別貨物者，以備會同審查，當推定八組調查員，分頭調查，次由審查股正副主任報告，本日會同綢布業前赴南尖綢業公所，審查封存之劣貨，結果，查得此項綢布，劣貨十居其八，應即一律封存，聽候大會處置，其非劣貨，一律發還原主，尚有未驗各貨，則定於十五日繼續審查，又學生聯合會組織之募捐宣傳經費委員會，亦於昨日開第一次常會，議決由各校募捐員，攜帶募捐冊，即日出發分頭募捐，至本月二十三日截止，所得捐款、繳本會、悉數送交反日運動委員會使用，又各校學生代表，昨日召集四次緊急會議，議決㊀、請中等學校，加軍事訓練一科，小學校添童子軍一科，㊁反日宣傳經費，除向反日運動委員會請領外，由會員出外募捐，㊂絕對服從國民政府，在可能範圍內，努力宣傳工作。

▲杭州 浙江學生聯合會，十三日續開第二次軍事準備委員會，擬定組織大綱，定名杭州學生聯合會軍事準備委員會學生軍，呈文省黨部省政府省防軍司令部浙江大學院，請審核照准備案，又杭州市商民協會，通告全市商民厲行經濟絕交。

▲寧波 寧波反日運動宣傳委員會，昨議決㊀發行不定期刊物一種，定名血淚，㊁製印簡明小傳單兩種，㊂印發救國歌曲，又寧波反日運動調查委員會，昨據糖業安瀾公所函稱，有日糖一萬五千包，已於五月十一日裝南陽丸由門司直放來甬，又四千包由滬轉口來甬，該會決定將此案提交大會，致函詰問，並函知碼頭工會海員工會，勿予起運，又寧波市總工會，組織反日運動調查隊，隊員定七十三人，決於十五日在江北四區黨部集合，分頭出發，調查日貨，市商民協會，亦組織調查隊八隊，計廣貨業二隊，綢布業二隊，西藥業及紙煙業各一隊，捲煙及紙煙零售業合一隊，糖食及鮮鹹貨業合一隊，藥店及染業合一隊，定十六日起實行調查，各業日貨定貨進口，限以星期二（十五）截止，逾期查出，送交反日運動會處理。

吳俊陞日開會議 衆推吳爲總司令

奉訊、吳俊陞在東三省保安司令部中，日與臧式毅齊恩銘等開重要會議，衆推吳爲東三省防務總司令，除添編俄軍一旅，及招募補充軍三旅外，並趕調吉黑兵一師駐奉，另調洮南·東邊·二道內之騎兵各一團駐榆關，關外之警備隊，亦赴榆關，因是榆關兵隊，約有六萬餘人，奉榆間兵車，絡繹不絕，聞駐奉海·打通各路之護路軍，日內亦調駐錦州。（五月十日）

奉方預徵畝稅三年 欲再括一千五百萬

奉訊，奉方籌措軍費困難，連日奉省長劉尚清等商議結果，預徵十七·十八·十九之三年畝稅，每晌每年一元，應繳三元，統限期一次繳納，約可得一千五百萬元，昨令各縣着手籌備，設立徵收機關。（五月十日）

武漢政分會籌備會議

◎李宗仁十四日通知武漢政分會各委員，定十五日開籌備會議。（漢口十五日下午一時電）

天橋牌香烟

品質固然要好
價錢也須計較
又佳又廉
唯有天橋

CCA-51

上海學聯會軍事委員會招請軍事教練通告

本委員會擬聘富有軍事學識者若干員介紹各校凡軍事學校畢業或曾充任軍官者請攜帶證書即日報名地址上海小西門尚文路上海學聯會軍事委員會

上海學聯會反日宣傳委員會通告

上海各校自十七日起務須停課出發工作宣傳計劃與辦法本已擬定（見新聞欄）希各校總指揮於十六日午後二時來本會領取宣傳大綱證章及函件等物又望大夏交大光華滬江復旦勞大中大商學院八校於同日上午十時派代表一人來會討論指揮事宜勿誤此佈

上海學聯會北伐軍餉募捐委員會通告

㊀各校學生須全體加入募捐本市及外埠每十人爲一組內一人爲組長租界每三人爲一組內一人爲組長㊁募捐者皆須佩本會徽章在本市及外埠募捐用捐筒在租界募捐用捐冊㊂捐冊以各學校人數之多寡分配之㊃捐筒上須貼本會字條㊄捐小洋二角以上者贈以「熱心愛國」卡片一張證明已經捐過㊅十六日下午二時起至六時止各校派負責代表並備該校學生會證明書前來領取捐冊捐筒等物爲荷

陳葆芸女士歐亞遠航中之佳話 (小可)

久住西子湖濱之張守書夫人陳葆芸女士、今春遠涉重洋、過巴黎小駐數日、偶爲記者縱談歐亞間航行之各種感想、援筆書之、或足爲後來者南針之助、

拍鬧笑話 十分拘束

女士略謂「大達仰D' Artagnan號」(大達仰爲西方小說中人物以武勇著略如中國宋江與武松)爲航行歐亞間法船之最大者、尋常頭等艙之外、尙有特別頭等艙、價視尋常頭等再加百分之三十、房間寬適、設備華麗、並有一寫字檯、非若尋常頭等之偪仄也、此行頭等客共百數十人、有一室設三四舖者、有雙舖者、有單舖者、而以設雙舖之室爲最多、臨行之前、偶聞親友傳述、謂外國人重視禮節、湯入口時、須以調匙之尖向唇際、刀叉取置、不可作響、予在最初三日、恐鬧笑話、勉强就艙中進食、予居尋常頭等艙、臥榻之旁無桌椅、坐既不適、蹲又不能、洪波動盪間、草草一餐、殊覺困苦、旋因餐堂之坐位、將爲他人佔去、乃大膽隨衆入座、如是者又數日、見彼西人行動舉止、簡易脫略、並不必有十分之拘束也、親友中又言、男客晚間入餐堂、非換禮服不可、外子上船以後、每日傍晚、即先趨赴艙房、脫去常服、換上極厚之晚禮服、一轉換間、動需一小時上下之工夫、有時爲套一領、或加一襪、偶不當意、便須多耗十餘分鐘、舟自上海南行、一路薰蒸煩鬱、襯衫甫上身、大汗淋漓、已自背間透出、自苦如此、狼狽極矣、而彼西人之旺餐者、不獨不用禮服、一入熱帶、且着白色之外掛、此可見傳聞所得、有時過甚其詞、卻不可盡信也、

名稱不同 茫然莫辨

夫人又言、中國人到海外、第一端感困難者、厥惟飲食、予等自離上海、舟中連日進西餐、一至香港、便求中國飯而飽飫之、其地有廣東館名月波者、取值頗昂、一客三菜之費逾十元、予點三菜甚觖望、一曰百花雞、夾雜各種配料、鷄片幾不可得、名目甚佳而實際相反、二曰紅燒鰒魚、(西名海耳Hali-otis)、一枚對切成四塊、既大且韌、遠遜小者嫩者之鮮美、三曰紅燒魚翅、烹製雖佳、而質量太少、甚矣點菜之難也、在廣東館看菜單、得失美惡、已有如許之出入、何况西餐、且上海之西餐、習見之名目莫不用英文、而船上之菜單、已改法文、驟焉視之、更覺茫然、最奇者、明係英國之白蘭地Brandy、(意即燒酒)、而到法國人手中、偏稱之爲炕釀Cognac由此類推、可見英法名稱、凡事不相同、是以外子及予、平生雖好食飪絲Toast(意即烤麵包)、而終不敢輕出諸口、直到法京上林寃廬Arcades des Champs Elysees之茗園、承以飪絲見餉、始知法文名稱、此字偏與英文相若、予兩人因不敢試點此物、舟行一月有餘、不知失卻多少喫飪絲之機會矣、(未完、明日續登)(陳女士近影、見今日圖畫時報)

火藥房爆炸傷人

◎刪(十五)午十一時、南城外兵工廠附近馬家山存儲舊火藥房瓦屋三間轟然炸燬、瓦木全飛、死工人二、傷十餘、爲狀極慘、(南京十五日七時電)

漢口鎗決兩共黨

◎衛戍部前捕獲之共黨陳永逸、暨共黨染織工會書記夏明興、十四日槍決、(漢口十五日下午一時電)

范石生班師回粵

◎范石生以湘南共匪肅清、昨班師回粵、(長沙十四日下午四時電)

地震 火山爆發 日本 馬來由 美洲

十四日巴答維亞電、近二十四小時內、蘇門答臘與爪哇間馬來由羣島中之克拉加土島火山數數噴發、濃煙射出、有時高至一千三百呎、白汽翻罩、狀如浪花、(按該島前曾遭火山噴發之禍、一八八三年五月至八月間最爲猛烈、炸去島地三分之二、且有絕大之怒潮發出、遠及英倫海峽、溺斃於此者有三萬人之多、實爲近代之奇災)(路透社)

十四日紐約電、愛瓜多共和國之瓜雅丰爾有劇烈之地震、道中滿播屋上震下之泥石、惟無死傷、(路透社)

十四日東京電、行樂無線電報司機者達羅斯今日收得一驚人之電訊、謂日本Misi-futamo區遭地震、死百人、按前德飛機白萊門號飛機飛抵格林里島時、最先得訊者、亦爲達氏、(路透社)

十四日巴答維亞電、今日蘇京巴有劇烈地震、未幾、鐵殼村中火山噴發、石塊灰屑射至七十呎、毀屋十四所、死一人、(路透社)

粵省要政

◎十三師委王炳光、關天健赴梧州兩陽、招募新兵、(香港十五日下午九時電)

◎總部派董秉三赴南雄、募選憲兵、(香港電)

◎海軍司令部定十五日召集部內職員各艦長會議、討論派艦駐防各江、護衛交通剿匪等事、(香港十五日下午九時電)

◎吳鐵城條陳建設大綱、經朱兆莘李祿超等審查完竣、(香港十五日下午九時電)

◎省政府核准緩辦果欄營業所得稅、(香港電)

張貞索餉

◎張貞派員晉省索獨立第四師欠餉、(廈門十五日下午八時電)

杭州越獄首犯已查出

爲一師毒案中之俞章法及盜犯王金相二人

杭訊、地方法院看守所押犯、於十二日晨發生反獄案後、即經公安局巡察大隊四面兜捕、當場捕回三十二人、十二日即經地方法院分庭偵查、前日星期、該院以事關重要、故仍開庭鞫訊、結果各犯均互相推諉、供稱全係被動、該院當局、以首犯無從查明、亦頗感棘手、故十四日復開庭偵查、直至下午六時、始詰主動人犯、確爲一師毒案之俞章法及處無期徒刑之盜犯王金相二人爲首、現該院除將捕回各犯決從嚴辦理外、並由高等法院首席檢察官鄭文禮、通令各地方法院及各縣政府嚴緝在逸各犯、至死傷無恤問題、則須俟傷警全愈出院後再議、又該院監獄新任看守所長高韻於前日督率所丁、親自搜檢、計又搜出剪刀四把鉗二把鉛絲一根、

精卵子

男子精液稀薄。缺乏健全精蟲。婦女月經不調。缺少成熟卵子。不惟一生多病。且不易受孕。倘幸而懷胎。根基不固。不遭小產。必夭天年。可不顧慮乎。

人造自來血

補血生精。旺神壯顏。

男子服之。活潑精蟲。婦女服之。旺盛卵子。耐心常服。雖十年不育之男婦。亦能一索而得男。百試不爽。久服自知。

▲定價大瓶二元 小瓶一元二角

上海五洲大藥房總發行 各埠藥房均有出售

浙江大批統捐局長更動

浙省財政廳長陳其采、昨(十四)在省政府會議時、提議將辦理不力之各捐局長、分別更調、議決通過、茲將更調者誌下、嘉興統捐局長沈秉謙調任永嘉統捐局長、遺缺委林鵬翔接充、溫州洋廣貨局長朱鼎新調省、遺缺委陳國鈞接充、永嘉統捐局長陳國鈞調任溫州洋廣貨局長、遺缺以沈秉謙接充、餘姚統捐局長孫乃澤調省、遺缺委陳師聰接充、常關統捐局長汪張鵬調省、遺缺委夏次石接充、寶田統捐局長孫紹調省、遺缺委郭子鈞接充、桐鄉礦捐局長周頌西調任印花稅處副局長、遺缺委李子楨接充、寧波洋廣貨局長許鏞調省、遺缺委江洞良接充、

首都慘案第一次開庭

訊問告發人及被害人

一一二二慘案、十四日第一次審訊告發人及被害人、各審判員及代理審判長白雲梯・張君度・陳肇燊・唐國楨・錢翰鈞・章貞春・曹葛仙等均到、第一人審訊各民衆團體總代表王開基、訊問至二小時之久、旋訊問商民協會、農民協會、婦女協會代表湯覺仙等、訊畢後、即審訊被害人、計是日到者有袁大煦之父、袁父寓南洋羣島星洲、家境艱難、此次來京頗不易、供時老淚橫流、異常悲慘、惟不能說華語、由人繙譯、希望爲其子雪仇、並爲其子立碑、以誌不忘云云、又鄧廷楨之母供稱家境困難、希望爲其子安葬、並謂本人係婦女之流、無力打官司、總望代爲雪仇、言時泣不成聲、悲痛萬狀云、

地方消息

蘇州

積匪魏元紅鎗決 積匪魏元紅、安徽人、向在上海閔行擄人勒贖、去秋由水警三區、在閔行緝獲、即移解地方法院、經刑庭判處死刑、呈准高等法院及省政府、於十四日下午押赴閶外望樹墩、執行槍決、

葉楚傖奔喪返蘇 中央宣傳部長葉楚傖之太夫人、昨在蘇鄉周莊家中逝世、其家屬當即發電至寧、葉於接得警耗後、即由寧乘車來蘇、當晚由蘇乘輪遄返周莊、

無錫

縣委勘驗命案記 天下市芙蓉山麓戴巷上鄉人過子貞、被人糾衆毆傷致死一案、由縣委殷承審員於十四日上午下鄉勘驗、及抵該處、則全巷五十餘家、均已逃避一空、僅過之屍體、橫陳場上、僅其女在旁哀哭、當由殷君依法相驗、驗得死者腦殼已碎、耳零割去、手臂拗斷、牙齒打落四個、遍體鱗傷、厥狀甚慘、當諭屍屬具結棺殮、又前日公安局偵緝隊拘獲之本案被告戴錫培、昨已由局移縣訊押、

南通

令查張督吞款舊案 張譽財產、業經省令沒收、十三日縣局又奉令、澈查辛亥年張督吞沒裕寧官銀號通州分號現款案、

海門縣長將調南通 南通縣長宋瀚塵、業經辭職、據省方確訊、繼任者爲現任海門縣長施述之、

揚州

獲匪解京法辦 縣奉軍委會軍法處密電、拿獲之匪犯嚴翰臣、即將於十四日解京法辦、

槍決盜匪二名 十四日縣奉高等法院指令將搶刦司徒廟葛廣興茶館之盜匪楊在福、韓金祿二名、處以死刑、即經縣驗明正身、押赴游民習藝所前、執行槍決、

全昌金鑲大號眞珠 每付十元

此珠精瑩光潔、歷久不變、因其天然而生故名之曰天然珠、誠明珠中之妙品也、以鑲耳圈尤覺有日月爭輝、每付洋十元起、現價貨物美無比、如蒙惠顧請臨上海英界三茅閣橋西首一八四號

全昌眼鏡號啓 2459

瘋癱骨痛血有毒

梅毒經久不治。毒菌潛入血液。而成瘋癱骨痛。故根本治法。必宜淸血中之毒。本藥房發行「哈蘭士內服六零六」淸血解毒。惟一聖藥。凡蘊積血毒釀成之全身瘋癱四肢麻木背瘋膝瘋筋骨牽痛等一切瘋症服之。立見全愈

哈蘭士外搽六零六藥膏 搽敷皮膚上大小瘡瘍拔毒生肌立見收口 每盒一元 樣盒一角

每瓶洋一元七角五分

上海四馬路中市 太和大藥房總發行 各埠藥房均有出售

唐拾義佈告

久咳丸辨僞法

㊀僞品包內無驗眞券

㊁僞品或有僞驗眞券但翻印骨像模糊不堪

如無上述諸弊方爲眞品將券交回總行即贈本廠美人畫向例一張換一張從不改章 2604

北京之戲劇風潮 (蒼松)

「尼姑思凡」之三面觀(二續)

「鳳還巢」與牛倒竈 東洋人參加，火上加油

逕啓者、奉本部總長諭、目前中和戲院所演鳳還巢一劇、情節有欠雅馴之處、應行審查、等因、究竟該劇取材何處、希將劇本速送本會審查、以憑核辦、嗣後如有新出劇本、應先送會審核、再行演唱、此致

承華社梅藝員蘭芳

這封信送到梅家、所謂梅藝員者、不免大大的吃了一驚、在這樣紅旦角・走大運的時代、軍財政閥無不廣結善緣、萬想不到掌教的老劉、突然扳起面孔、干涉起來、當時沒得主意、與一般名士逸老特別跟包商量四五日、才決定用下列一封信答覆、

逕啓者、頃中和劇園送到貴會惠函、拜悉一一、業囑承華社將劇本檢呈審核、蘭芳係承華社聘請獻藝之人、以後關於審查劇本等事、請逕向該社接洽、蘭芳上週係出演明星、未到中和、貴會惠書展轉稽延、未即裁覆、至歉、此頌 纂祉 梅蘭芳謹啓

這封信把「承華社」「梅蘭芳」劈分爲二、彷彿八股裏兩扇做法、其實承華社之所以名、就是擁戴梅蘭芳、秉承梅畹華而起、社裏的辦事人、那個不是梅大王的嘍囉、「未到中和」亦是虛話、(第一次的確是在中和開演、一星之後、又在東安市場明星戲院演過一次)、不過不能不如此支說耳、現在各紅旦角因爲軍政要人喜看旦角新戲的緣故、爭新鬭異、如新排之甚麼「俊襲人」「婕妤當熊」「文姬歸漢」「綠珠」等等、無非行頭炫耀、取媚爭妍、財源滾滾、不料受此打擊、遂致排新戲者同抱戒心、一齊暗地抱怨老牛、討厭「老牛」者劉掌教之徽號也、(明日續登)

體育紀載

浙省中等學校聯合運動會

明日舉行

之江大學發起之浙省中等以上學校聯合運動會、籌備多日、茲定明日在二龍頭該校大操場舉行、加入者計有杭州蕙蘭・中山職業・鹽務・嘉興秀州中學・衢州第八中學・上海淸心中學・蘇州萃英中學、玆將所定消息、詳誌於後、

▲運動員號單(嘉興)(一)陳嘉佑(二)殷季鴻(三)寅人俊(四)葉起鳳(五)應紹章(六)許寶興(七)周安昌(八)方悟(九)吳兆熊(十)吾舜文(十一)俞德謙(十二)趙天祥(十三)陳俊英(十四)楊湘泉(十五)陳鴻博(十六)陳正鎮(中山職業)(二十)章亞欽(二十一)傅振紀(二十二)陳廷恩(二十三)黃丙龍(二十四)樓金榮(二十五)唐基叔(二十六)蔡世昌(二十七)謝濂(二十八)金慶鑒(二十九)傅綬(三十)吳國廷(三十一)張金寶(三十二)吳酒德(三十三)胡隱衡(三十四)鄭慎培(三十五)黃煥(鹽務)(四十)宋紹根(四十一)鄧友祥(四十二)蔡漢臣(嘉興秀州)(五十)徐政(五十一)范家駒(五十二)朱文龍(五十三)廣三寶(五十四)王順陸(五十五)史西生(五十六)王恩賜(五十七)富熙恩(五十八)徐偉良(五十九)沈慶熙(六十)祥孫(六十一)吳丙吉(六十二)顧俊人(六十三)周琪(六十四)李名揚(六十五)何瑞龍(六十六)姚希樂(六十七)姚金琛(六十八)楊潤(六十九)錢康優(衢州八中)(七十)徐容禮(七十一)侯嶽吉(七十二)姜紹倫(七十三)吳渭水(七十四)汪步雲(七十五)周德祥(七十六)葉德全(上海淸心中學)(八十)張美梓(八十一)賴志賢(八十二)張誌恩(八十三)周國杰(八十四)包華芳(八十五)周修斌(八十六)顧永泉(八十七)奚漢傑(八十八)李洵元(八十九)李文蔚(九十)范福泉(九十一)陶灝龍(九十二)張雲超(九十三)陳蕙芳(九十四)穆家德(九十五)周樹邦(蘇州萃英)(一〇〇)劉仁初(一〇一)陳爾棟(一〇二)陳年(一〇三)金新德(一〇四)章錫昌(一〇五)姚勤榮(一〇六)殷炳生(一〇七)周壽康(一〇八)顧鼎勳(一〇九)寶壽祺

▲運動會秩序 五月十六日(星期三)晚七時半起籃球預賽、加入者四校、共賽二次、依抽籤法決定、十七日(星期四)上午九時起田徑預賽、下午三時至四時籃球決賽、(前晚預賽中得勝之兩校)四時起中學聯合中文演說競賽會、晚八時起英文演說競賽會、十八日(星期五)上午九時至十一時田徑決賽、十一時起游泳比賽、下午二時起、田徑決賽續上午、五時起夕陽會結獎及游藝表演、晚八時起電影歡送會、

復旦大中田徑隊

加入學聯運動會 女生隊亦已報名

江灣復旦大學及實驗中學兩田徑賽隊、均已加入上海學生聯合會之第一屆運動大會、該校大學隊鍾連基、報名於百米・二百米・標槍三項、有必勝之把握、奪個人之首席、此外如下鳳年・李威年等、亦頗具希望、實中隊實力亦强、抱中學組錦標之決心、日來朝夕練習、從未中斷、並悉大部女生隊參與該會女子賽、張愛娜・陳淑賢諸女士、業經報名、

大夏大學春季運動

膠州路大夏大學、茲爲參加上海學聯會慰勞北伐將士運動大會起見、特於今明兩日(星期三四)在該校操場舉行春季運動會、節目繁多、田徑賽佔大部分、無須入場券、歡迎參觀、

昨日時化小球之決賽

結果和局…今日再戰

上海特別市市立時化學校、自舉行小橡皮足球錦標賽後、已連賽三次、前日爲AB二組中之決賽、頗得觀衆贊美、昨日下午五時、爲A組優勝之十學級、與B組優勝之十一十二學級交鋒、結果四與四之比成和局、故今日須重行決賽、

南洋高商級際籃球比賽

南洋高級商業學校、本月開始舉行級際籃球比賽會、加入者共八班、賽法採淘汰制、昨天下午爲高一與初三作最後決賽、初中三年級球術甚精、故卒以六十七對二十二奪得錦標、

班次	結果	
初二與預科	九與八	初二勝
初一與高三	高三棄權作負	初一勝
高一與高二	四十二與九	高一勝
初三與銀行科	二十七與十七	初三勝
高一與初一	四十八與十三	高一勝
初三與初二	七十七與七	初三勝
初三與高一	六十七與二十二	初三勝

教育紀載

全國教育會議開幕

電國際聯盟會及美 請對濟案主持公道

全國教育會議昨在南京開幕、主席蔡元培致詞、希望三點、㊀注重科學、㊁提倡平民教育、㊂教育經費獨立、中央代表譚延闓國府代表宋淵源及吳稚暉李烈鈞何應欽何民魂皆有演說希望提倡科學與軍事教育、以爲強兵富國之基、並通過大會致國際聯盟會及美總統電、請對濟案主持公論、後票選許崇淸爲副議長、

各地參觀團紛紛來滬

▲吳縣小學教員參觀團 吳縣小學教員參觀團上海組、共二十九人、已抵滬、寓二馬路源源旅館、到後即開分系會議、議決共分五系、㊀校舍及設備系㊁事務系、㊂組織系、㊃教學系、㊄訓育系、預定日程如下、十五日參觀縣三・尙公・商務工廠・廣肇公學・東方圖書館、十六日參觀西成・上海實小・敬業・隆德・十七日參觀萬竹・旦華・申報館・時報館・等及其他機關、

▲首都大學教育參觀團 南京中央大學教育院第一屆畢業生十八人、昨日來滬、下榻上中初中部、

▲南京女中參觀團 江蘇省立南京女子中學師範科本屆畢業生三十人、從杭來滬、假宿務本女校

▲南匯女師參觀團 南匯縣立女子師範參觀團五十八人、昨日下午抵滬、下榻大新旅館、定今日參觀實驗務本萬竹旦華等各小學、約後日再赴蘇、

▲湖州鎭江二中學參觀團 湖州第三中學師範生二十人、昨日來滬、下榻龍昇旅館、鎭江中學師範畢業生十六人、昨由蘇錫參觀來滬、下榻上海中學、定今日參觀閘北著名各小學校及各工廠、

中大通俗教育館之各種研究會

本京大中橋中大通俗教育館、發起藝術研究會、近復添設崑曲研究會、已請崑曲專家高慶六籌辦、聞高君正在延攬京內崑曲名家爲基本會員、另有願加入該會爲研究員者、亦樂爲指導、又該館世界語研究會、及國語研究會、亦正在籌備中、

復旦攝影展覽會一瞥 (靜山)

數日前復旦老學友王仲新君告余復旦攝影學會、將於十四十五日開一擴大之攝影展覽會、主其事者僅羅光地・周鳳麒諸君、均係攝影之能手也、並示余照相數幀、爲該會傑作、閏日承該會函邀參觀、於是吾華社諸子如張珍侯胡伯翔蔡仁抱石信嘉等均有興前往、會黃振玉君由京來、乃於十四日午隨同乘車同往、惟伯翔是日忽染小恙、未能同行、余等到約一時許、會場設該校圖書室中、賓客甚爲擁擠、聞遠足來觀者頗不乏人、作品懸掛四壁、計有百八十餘點、風景靜物人物各種皆有、其中以該會健將羅光地周鳳麒二人作品爲多、徐蕭君之「曉霧」及周鳳麒君之「歸途」、均有雄厚之概、余國琦君之「凝視」、攝「童子」、頗得天眞之態、靜物以張安侯之「象頭」作品最好、王仲樞君之「喃喃私語」爲雙鵝昂首之狀、可作絕作之圖案觀、羅光地之「西湖妹妹」、「朝吻」、「吻」、余國琦君之玉蘭數幀、悉含萬里之作風、輕描談寫、自有逸趣、蕭承熙君之「瑪瑙坡」感光殼適度、深淺均有、顏色位置、無不得宜、周鳳麒君所攝各片、手術方面皆稱合度、取景亦善、張安侯之「蝶戀花」、類似吾社張珍侯君所攝之「留戀」、周鳳麒君之「玉潔」、似珍侯之「白羽」、又某君西湖風景一張、似胡筠繡君之「西湖晨霧」此或同一湖濱、惟木橋果露、位置不若胡君所攝者較好、張安侯君之「擁睡」、羅光地君之「渡上含嬉」「翠簾前」「恐懼」、趙澗君之「夕」、吳世蕃君之「試魚」頗富興趣、並皆佳妙、尙有精品、余因爲紙、即須至寶外參觀該校學生軍宜實體、未及一一觀摩、不免掛一漏萬、惟其中可數幀、若作品以創作爲尙、則可陳列有數幀尺寸過小、不滿一寸、似宜放大、至小十寸左右、較爲美觀、有數幀同其善美、如稍裁減、則更能得宜、據羅君云、攝影學會初創、經費甚少、故卡紙皆未備齊、但觀該會成績、初次已佳、洵爲不易、余恒論各人所攝之照相、亦猶其人之面、人各不同、卽隨萬里君所攝之照相能表現性、余今所見該會作品、爲羅光地之態、碧梧翠竹之姿、必有

奉軍敗兵 如潮退過天津 津埠大驚
國軍由楊柳青向北倉楊村包抄 奉軍難退出關外
紐約報紙評論濟案 日本占據濟南 破壞東亞和平
日本荒謬無理要求五項 令福田向國府提出
濟南日領稱 日兵已埋華兵屍體千餘具 華人自埋亦不下千餘具 日兵蠻橫殘暴 自行表暴於世界
二十六軍留濟傷兵二百五十六名 被日兵盡行屠殺 僅逃出二人
渤海艦已遠離厦門 去向未明

奉軍如潮敗退 津人大受驚嚇

◎奉軍在京漢津浦兩路戰事日趨不利、此二三日中、前線敗兵如潮而至、而尤以昨夜有多數敗兵分乘火車通過天津、現天津已感極度之不安、人心非常動搖、昨晚有敗兵在北車站誤開一槍、一般民衆遂誤疑爲敗兵搶刦、一時商店紛紛閉戶、後經過一時間調査非實、始歸平靜（天津十四日電）

國軍包抄戰略 由良王莊楊柳青向北倉楊村

◎第一集團與第二集團連日用包抄戰略、故進攻頗速、昨午一部分進抵良王莊、據某國軍官觀察所得云、似國軍仍將用此戰略使天津可不攻而陷、蓋國軍現正由楊柳青向北倉楊村出動、設此舉成功、奉軍恐難安全出關、（天津十五日電）

◎晉軍出正定、抄襲京奉路、天津動搖（徐州十五日下午九時電）

◎馮玉祥寒（十四）電、頃據孫總指揮良誠元（十三）酉電報告、我席液池騎兵軍、於元早完全佔領德州、敵分三路北竄、（南京十四日電）

北京天津 民黨便衣兵活躍

◎國民軍之進據京津、不過時期問題、現天津一帶之國民黨及便衣隊、謀與國民軍策應、已躍躍欲試、（東京十五日電通電）

奉軍大砲運走

◎奉軍現從保定退走、大砲紛紛經京津而往北滿洲、就各現象觀之、張作霖數日內將出京、許多日人婦孺現往大連、（北京十四日路透電）

◎何豐林十四日由津浦路回北京、（北京十四日電）

奉軍潰退長辛店

◎鄭大章騎隊與第三集團渡過滹沱河之騎兵、分頭由望都安國兩路追擊、第三集團中路軍亦由曲陽唐縣河滿城猛進、正面前鋒已抵保定、逆軍全無鬬志、[illegible]長辛店潰退、（徐州十四日上海中央社電）

京綏奉軍退路斷

◎東北特別專使張壁電熊斌、謂所部第一部第一支隊殷仲三部、在宣化附近李家堡地方、與奉軍第十一軍對峙中、第二支隊展忠仁部、在懷來一帶、截斷奉軍歸路、（南京十五日電）

◎由大同方面漸次撤退之奉軍、置第一防禦線於天鎭陽高蔚州之線、置第二防禦線於柴溝堡桃花堡（涿鹿之西南）、若再不能支持、則退據懷來紫荊關（易州之西北）之線、目下正急急於防禦佈置中、（北京十四日東方電）

日自供屠殺濟南 日兵埋華屍千餘 華人自埋又千餘

◎濟南日總領事因公來此、據稱、自五月三日至今、日兵掩埋之華兵屍骸、共一千零四十具、現信華人自埋者至少尚有千具、（青島十五日路透電）

二百五十餘傷兵 被日兵屠殺 逃出者僅二人

◎二十六軍政訓處主任蔡堅忍十二日電云、我軍留醫於濟南西門外前方病院之受傷官兵二百五十六人、五月十日竟全體被兇橫殘暴之日兵慘殺、逃出者僅二人、其餘無一倖免、痛憤何極、嗚呼、日兵之喪心病狂、竟一至於此、其何異於禽獸、望全國同胞一致聲討、（南京十五日電）

美報評論濟案 日破壞遠東和平

◎美議員白拉氏在下議院外交委員會提議、中日爭端、應由美國務卿、中國駐美公使、日本駐美公使、及國民政府互相協商、以求解決、同時紐約各報謂日本佔領濟南、有害於遠東和平、（南京十五日下午十時電）

濟南商埠藏魯軍

◎前方息、濟南商埠確藏有大宗魯軍及槍炮子彈（南京十五日下午十時電）

破壞華府條約 影響不僅中國

◎鄂交涉員甘介侯對魯案十四日二次表示意見、致各領事、大意謂日佔膠濟路暨濟南城、儼然視爲領土、並開艦至長江沿岸、實破壞華府條約、其影響之重大、不僅中國一國、（漢口十五日一時電）

訴願聯盟之進行

◎國民政府爲魯案電國際聯盟會、該會因手續不符、難照辦、頃胡漢民・伍朝樞・孫科・王寵惠・同陳籙討論辦法、結果決一致進行、（巴黎十五日電）

◎王寵惠電外部、請彙齊日軍在濟南對我軍民橫加暴行證據、及日本軍事長官向我國提出無理由要求之公文、寄往日內瓦、俾作有力根據、宣布於全世界、（南京十五日電）

◎王寵惠電、我國駐法公使陳籙、謂對外交涉、應不分南北、一致進行、請陳以理事會長資格、按照國際聯盟會前次決議案、於六月一日召集理事會、以日軍在濟南暴行案件、列入議事日程、俾便臨時付議、（南京十五日電）

◎據官電云、南京政府因不久將佔領北京、設置統一政府之日已近、故決派委員至日英美各國、聞已決定派伍朝樞赴美、王寵惠赴英、張繼赴日云、（東京十五日東方電）

鄂抗議增日艦 如引起糾紛 應日方負責

◎鄂省當局對日增四艦來漢、向日領口頭聲明、省政府絕對保護日僑、無派兵來漢必要、如因此引起糾紛、應由日方負責、日領謂此權屬諸日政府、本人無權過問、鄂當局以不得要領、將以書面聲明、又另擬布告人民力持鎭靜、勿貽日人口實、（漢口十五日下午一時電）

泊漢日艦有七艘 二艦開大冶宜昌

◎日艦泊漢九艘、十四日一開大冶、一開宜昌、樅號將開長沙、餘將開渝、（漢口十五日電）

◎十四日漢口日艦比良開宜昌、樅號開大冶、駐漢尚有七艦、（漢口十五日下午一時電）

日本荒謬要求 又有五項提出

◎對於濟南事變南軍方面之正式回答如下、㈠免賀耀祖職、㈡濟南及膠濟鐵路二十華里內不駐華兵、㈢被解除武裝之華兵及武器速行返還、㈣使濟南城內之華兵安全退出城外、㈤不許便衣隊入濟南城、而日本之陸海外務三省會議結果、決定再要求蔣介石之陳謝、方振武之處罰及其他、（東京十五日電通電）

◎外務陸海軍當局、根據蔣介石對濟案答覆、十四日午後經外務省召集大會、議歷八小時之久、決定日本之軍事的要求條項如左、閣經本日閣議後已立時訓電福田派遣軍司令官云、㈠蔣介石正式謝罪、㈡嚴罰賀耀祖等若干之指揮者、㈢繳械之兵士、雖可立時釋放、但所攜武器、須在適當時機另行歸還、㈣在濟南青島並山東鐵路沿線廿華里以內、不准南北軍交戰、且截止事態平靜前武裝兵之交通及在右區域內作宣傳及軍事的施設、皆所不許、㈤華方交涉代表與日軍司令官交涉之際、須出示蔣介石之正式委任狀、又對於居留民及日軍之損失賠償並道歉之事、將來由外交的交涉行之、（東京十五日東方電）

◎陸軍省命福田向國民政府當道提出下列濟案要求、㈠蔣介石正式道歉、㈡懲辦賀耀祖等負責人、㈢停止津濟鐵路及膠濟鐵路一帶二十里內之仇抗宣傳及備戰活動、㈣中國交涉員須有蔣介石之委任狀、並命福田釋放所俘之人、惟彼等之軍械、須俟滿意解決後始能交還、（東京十四日路透電）

◎日政府本日閣議、協議關於中國南軍通過濟南車站之條件、其結果以日本政府本絲毫無阻止南軍北進之意、（但膠濟鐵路因青島濟南之連絡上、不能令其通過、）故關於沿津浦路北進之事、若南軍表示誠意承認日本五項之要求、且誓約決不加害於日本居留民及其他時、則決定令南軍通過濟南、已立時由鈴木參謀總長訓電福田師團長矣（東京十五日東方電）

日努力反宣傳

◎大藏大臣三井今日在大阪經濟聯合會演說、謂派往山東之軍隊、一俟日僑可保安寧、即將撤退、此爲政府所定之政策、軍事當局深爲諒解云、每日新聞會將濟南景象、製成影片、昨夜此片公開開演時、冒雨往觀者數千人、該片同時在西京神戶等處開演、（大阪十五日路透電）

濟電局職員逃徐

◎濟電局逃出人員、紛紛抵徐、由徐電局招待資助、十四日徐電局分電政界、並請政府對日務達撤兵懲凶道歉賠償目的、（徐州十五日下午二時電）

占據濟南後日軍 開來調動忙碌

◎日本名古屋師團之先發隊、於十四晚五時乘信濃丸由廣島出發赴青島、（東京十五日電通電）

◎前由天津開赴濟南之小泉部隊、現又於十四日乘蓮蓼兩驅逐艦經由青島回天津、（青島電通電）

◎由津派往濟南之小泉部隊、啓程返津、今晨過途抵青、（青島十四日東方電）

◎今晨由濟到青之天津駐屯軍小泉隊、因天津方面形勢已告緊急、於本晚八時、分乘停泊中之驅逐艦三隻、駛往天津、（青島十四日東方電）

◎關於北京天津方面之危險、本日日本閣議協議結果爲充實該方面之警備起見、除在該方面原有日本駐屯軍外、於必要時更從目下出動中之第三師團派兵若干赴該方面、（東京十五日東方電）

◎日艦制止日水兵登岸遊行、（長沙十四日下午四時電）

日派遣員抵青

◎負有日政府重要使命之畑少將一行、於十四日乘泰山丸抵青島、（青島十五日電通電）

粵日領署密議

◎日領十四日下午三時、召集日僑數十人、秘密會議、（香港十五日下午九時電）

王寵惠訪張伯倫 英下院問答華事

◎駐倫敦之中國國民政府代表王寵惠博士、今日午後往見英外相張伯倫、王博士告路透訪員、謂北京指日可下、中國即將有統一的政府、國民政府在其建設工作中、願歡迎外人之合作云、（倫敦十四日路透電）

◎英外相張伯倫今日在下院答保守黨洛克爾之問、謂英政府現密切注視天津情勢、遇必要時、英兵不難增多、以保護該處英僑云、工黨甘維錫問外相曾否見報紙所載天津外兵不用於保護租界內外僑、但用於佈置城外防線之消息、張伯倫答稱、以渠所知、軍隊當然用於各國軍事當道所認爲最能保護外人生命之處云、保守黨洛克爾請外相發表關於中國地位、尤其是關於保護英僑事之言論、張伯倫答稱、因交通阻滯、渠未接到濟南英總領事所發之直接消息、渠所得關於山東地位之消息、全由日人方面所傳出云、外相乃轉述濟南日總領事所報告起釁情形、外相繼稱、渠可欣然告者、山東英僑似全體安全、現中日雙方皆未有願接受英政府調停之表示、英艦已派往秦皇島威海衛煙台青島、而在中國他處亦有適當戒備、沿途口岸凡有英僑者、幾無不各有一英艦、渠日前未準備對於南京政府電致國際聯盟會一事發表言論、渠須得議員詢問此事之通知後、再行答覆云、工黨甘維錫問日政府曾否依照一九二一年華盛頓協定書之規定、向英政府接洽、或說明、或提示山東軍事行動、外相答稱、渠曾向日代使㈠表示對於日本所過事件之同情、㈡表示將來消息或可證明日僑尤其是婦女所遭暴行等可慘的傳說並非事實之希望、㈢表示對於日政府聲明一俟日僑生命財產安全無慮時立即撤退日軍一節之滿意云、（倫敦十四日路透電）

美對華安心

◎南京政府致柯立芝總統之文、尚未接到、國務院因注意於南軍之進取、但對於美人之安全、無甚煩慮、以爲天津四千水兵及北京使署衛隊、足以保護美僑也、（華盛頓十四日路透電）

滬設國際宣傳會

◎中央宣傳部在上海設立國際宣傳委員會、十四日已將開辦費一千元發交羅家倫前往籌備、（南京十五日電）

魯省政委已定

◎國府今日會議、要案如下、㈠戰地政委會呈請任孫良誠・宋哲元・冷遹・于恩波・丁維汾・魏宗晉・閻容德・陳雪南・孔繁蔚・蔡達生・何思源等爲山東省政府委員、以孫爲主席、冷遹兼民政廳長、蔡達生兼建設廳長、魏宗晉兼財政廳長、何思源兼教育廳長、議決交中央政治會議核議、㈡馮玉祥呈稱、河南教育廳長江恆源丁父憂辭職、請以査人釗繼任、議決交政治會議、㈢蔣介石來電、請即正式任命李宗仁爲第四集團軍總司令、俾即率師北進、議決交軍委會辦理、（南京十五日電）

◎昨晨蔣總司令及蔣作賓等擬定山東省府委員十三人、由戰地政委會電請國府任命、（兗州十四日電）

浦兗間通特快車

◎十四日起浦口兗州間直通特別快車、（徐州電）

中樞對日方針不變

◎李烈鈞十四日致各省政府各總指揮電、略謂北伐仍繼續前進、會取幽燕、爲期已近、濟南事件、國府已令外交當局妥爲辦理、並已派定代表分赴各國接洽、各地政府及民衆務遵中央迭令、力求進步、忍耐與奮興須兩兼之、（南京十四日電）

◎司令部奉國府齊（八日）電、布告外交候中央辦理、違犯紀律、當予嚴辦、（厦門十五日下午八時電）

蔣到徐將返京

◎政委會通令各機關嚴厲制止激烈宣傳及示威遊行、（長沙十四日下午四時電）

◎邵力子・陳立夫・劉文島等、隨蔣總司令於十四日晨九時到徐、關於魯省政務及外交事、或將返京一行、（徐州十四日電）

◎財長宋子文下車赴徐、（南京十五日十時電）

◎蔣介石夫人刪（十五）日赴徐慰勞傷兵、（南京電）

李宗仁將有任命 第四集團總指揮

◎張華輔在軍委籌備會報告、因李宗仁來示不就第四集團總指揮、十三日已電寧促速發表正式任命、俾迅率兩湖軍北進、（漢口十四日電）

◎李品仙派參謀長曹燦十四日赴蘭封、與馮玉祥商北伐事、（漢口十五日電）

◎陳嘉佑十四日由長來漢、商北伐、（漢口十五日電）

◎夏威十二日晚由湘到漢、陳嘉佑十四日到、（漢口十五日電）

◎李鳴鐘・馬福祥・何其鞏宴李宗仁程潛白崇禧由李品仙・葉琪・夏威等作陪、其目的爲歡迎兩湖軍北伐、（漢口十五日電）

◎岳維峻派代表焦易堂十日來漢、分謁當道、聞岳已備兩軍由鄧寶珊率領待命出發、（漢口電）

白崇禧將北伐

◎白崇禧將於數日內北上督師、（漢口十五日電）

渤艦遠離厦門

◎司令部息、渤海艦確已去厦、現距厦已二百海里、惟去向未明、（厦門十五日下午八時電）

◎厦門交涉員劉光謙十三日電國府外部云、海圻等艦、潛行南下、意圖侵襲厦門、職署得信、當即通知駐厦各領事、聲明如有戰事、當竭力保護外人生命財產、另請英日兩領轉達泊厦英日艦、對要塞砲台迎擊敵艦事、請勿誤會、本晨三時許、果有海圻等兩艦欲潛行入口、立經各炮台發砲射擊、敵艦亦潰炮數響、旋即逃出港外、現中外人民均安全、知念謹聞、（南京十四日電）

◎據最近消息、北方艦隊在金山裝水及糧食後、已開往南方、此間安謐、戒嚴令已稍從寬、惟仍嚴防敵艦來襲（厦門十五日路透電）

◎渤海艦隊海圻・海琛・肇和・三艦、昨晨來襲與厦門炮台交火、雙方似皆無損失、（厦門東方電）

青島日軍生瘟病

◎青島電、濟南瘟疫大盛、染疫後死亡極速、原因此次死難屍體、多未掩埋、日來天氣驟熱、遂致發生瘟疫、現日軍遭疾及病斃者甚夥、福田派副官數人赴青、大索日醫、送往濟南、施術治療（南京十五日電）

華商道契催納年租 提出職員大會核議、即可提緊電 定海石浦海門

第三百念六期

新光 THE EASTERN TIMES 時報

十七年五月十六日

上海反日運動標語

中央建設委員張秋白遭人暗殺 新聞已見昨日本報 南京中華照相館

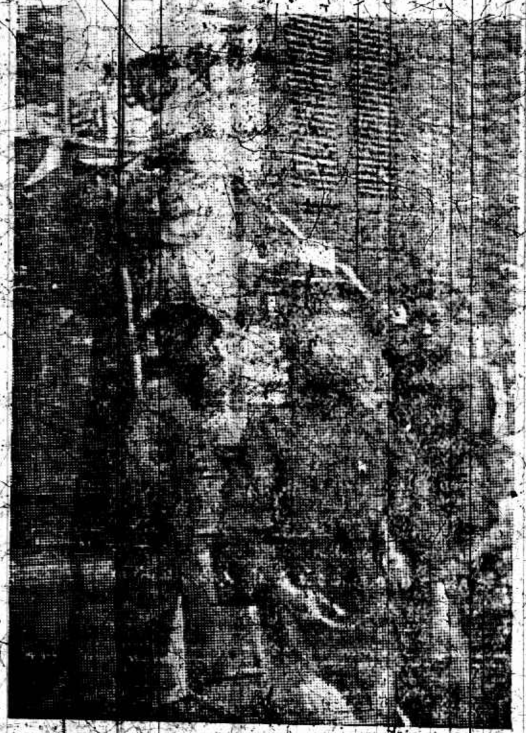

上海民立中學努力反日運動 X宣傳隊露天講演

邵彬如贈

Anti-Japanese Movement of Ming Li Middle School. X. Propagandists lecturing on the Tsiban Affair Y. Posting of Anti-Japanese posters.

I 張秋白被暗殺後仆地 左上角為張之近影

常熟對日經濟絕交會成立 此影靜默追思濟南慘案

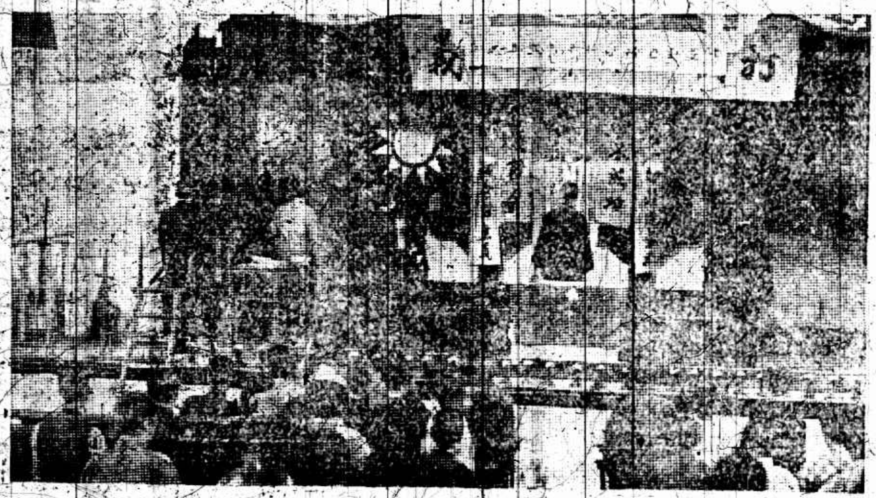

Inauguration meeting for the severing of economic relations with Japan at Changshoh

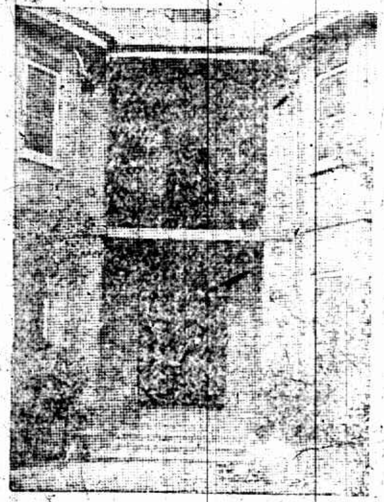

III 張秋白所住之梅翁山莊

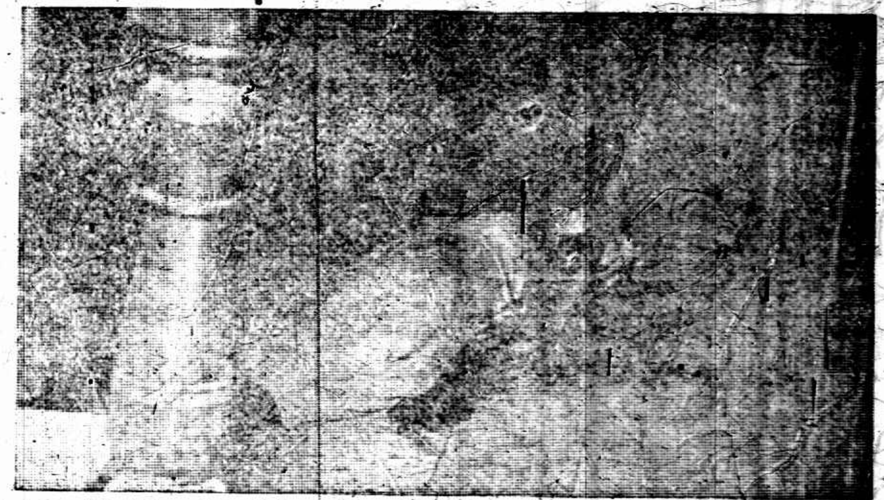

Assassination at Nanking. I. Late Mr. Chang Chiu-Bei, member of Central Constructive Committee was Assassinated on May 13 at his drawing room in Nanking by three armed men. His latest photo is shown at the left corner. II. Corpse of Hsu-Teh-Sung, a detective connected with the Nanking Station of S. N. R. was shot to death by three suspected assassins of Mr. Chang Chiu-Bei when the latter tried to catch them. III. Drawing room of Mr. Chang hCiu-Bei, where he were assassinated.

江蘇省政府委員何玉書巡視江陰

4 在靖山公園招待新聞記者

3. 參觀南菁中學院 「自右至左」中學主任陳綸何委員縣黨部保管員姜洪秘書周覺生

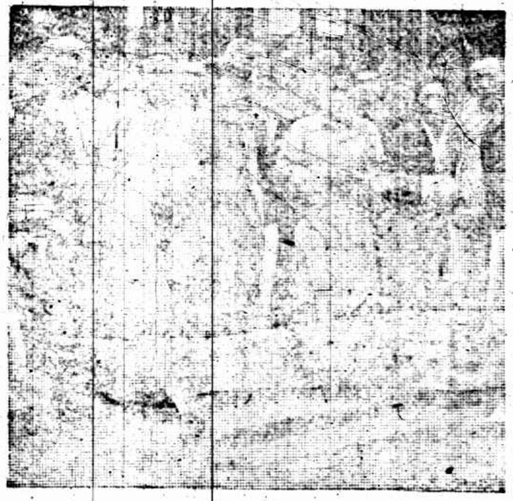

2. 視察江陰監獄 立何委員後者均獄囚

1. 對公安局部隊訓話 有△者即何委員 有○者為公安局局長張品泉

Mr. Ho Yu-Shu, member of Kiangsu Provincial Government on his investigating tour in Southern Kiangsu, inspecting Kiangying 1. Mr. Ho delivering instructive speech to the police force of the Bureau of Public Safety. △ Mr. Ho and O Mr. Chang Ping-Ziang, Chief of Bureau of Public Safety. 2. Mr. Ho inspecting the District Jail of Kiangying. 3. Mr. Ho paying a visit to Nan Tsing Middle School. 4. Mr. Ho making speech when he invited journalists to a tea party.

嘉興衛生運動大會 朱傳敘

C 打掃街道

B 大會中之官長及軍警 有○者為縣知事閻君

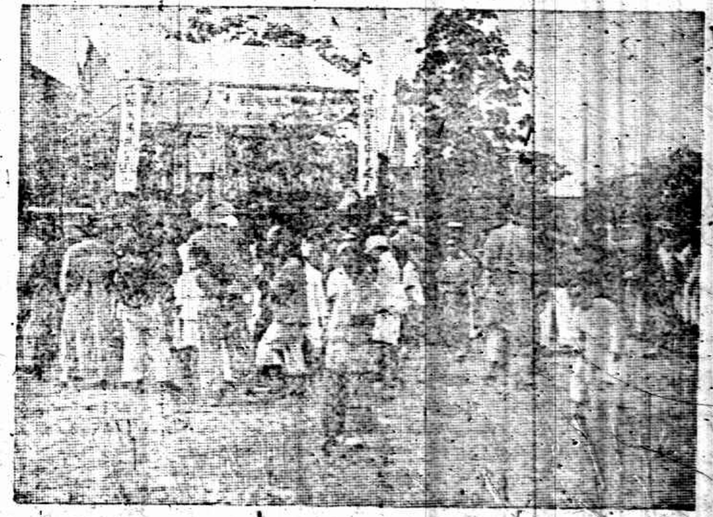

A 會場盛況

Health Campaign at Kashing A Platform where the ... meeting B Officials and Soldiers attending the meeting O Mr. Yen, the magistrate. C Clearing Streets.

青浦水上公安隊巡船五月八日被鹽梟焚刦第一區第二分隊長張思訓親率孫巡官及幹警十餘人前往方抵該處大幫匪船亦至四面包圍以致寡不敵衆張隊長孫巡官幹警等同時中彈陣亡衛兵張梅生手刃數匪尤稱忠勇 有X者為孫巡官有△者為衛兵張梅生右上角為張隊長近影左下角為死後之影

Victims of a clash between police force and salt sumgglers—A police boat of Chingpu River Police was robbed of all its arms and burnt by salt sumgglers of several boats it met and fought with on May 8. on hearing the news, Mr. Chang Shih-Sin, Captain of the Second Division of the First Section, immediately proceeded to the spot with Mr. Sun, the police chief and over ten policemen. On arrival at the place, they were suddenly surrounded annihilated by overwhelming force of Sumgglers. The above shows the corpses of the officers and their subordinates. Upper right, latest photo of Captain Chang. Lower left, Captain Chang after death. X. Police Chief Sung.

青浦衛生運動大會

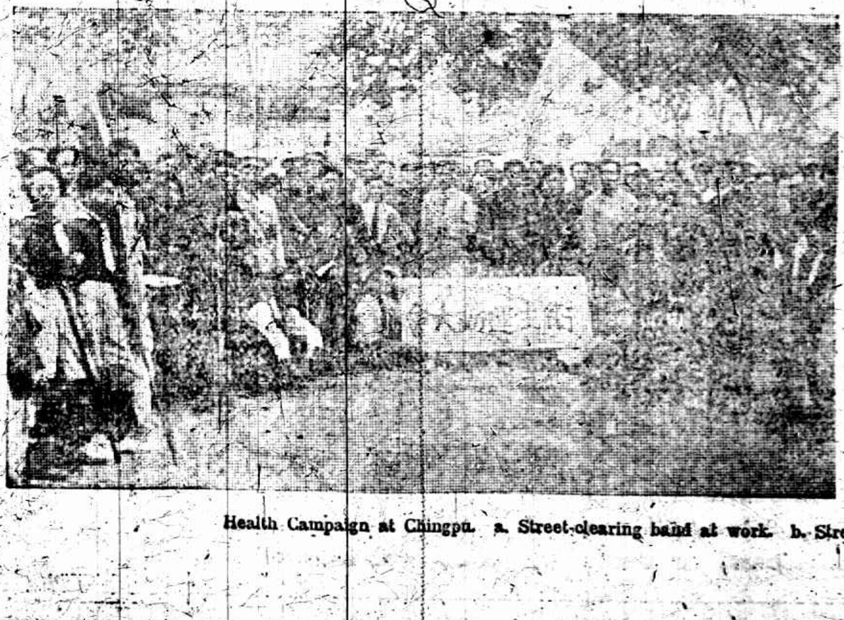

a 遊行掃街

Health Campaign at Chingpu. a. Street-clearing band at work. b. Street-clearing bands after a procession.

上海紀載

笑報君因新民劇委任甚殷觀察、潮濱影話暫停。茲請小說名家二山君撰述小說「救國男兒」。按日排登本頁。閱者注意

小說 救國男兒 二山

有人說、中國自從秦始皇焚書坑儒屠殺百姓之後、稍有志氣能耐之人、早已死去大半、迨及漢晉以後、五胡亂華、宋明以降、元清入帝、每次外國勢力侵入、中國人無不屈服、在每次屈服之前、也有不肯屈服的人、拚命掙扎、抵抗者抵抗、自盡者自盡、結果遂至每屆服一次、必然消滅無數有志氣的人、因之到了如今、有志氣的人、消滅已盡、所賸下的、骨髓中都承滿了甘爲奴隸的血、雖有時受人鞭撻、亦知一時奮興、不過奮興不久、一到了可以偷安的時候、依然自去偷安了、所以臥薪嘗膽、祇有越王勾踐時代、有此志氣、到了現在、僅僅有這種說詞、欺人欺已便了、看官、你道這個人這番說話、因何而發、祇因這個時候、又有外國的勢力、侵入中國、中國有志之士、正在各處奮起、設法抵抗、開會的開會、宣言的宣言、演講的演講、抵貨的抵貨、紛紛進行、十分熱烈、如今單蘇州城內、有個小學教員、因爲抵貨的緣故、正向一般學生說、他道、我在這小學堂內做教員、也有二十多年了、爲了外國人欺侮中國、厲行抵貨、也有十幾次了、每次到了抵貨的時候、我必定詳詳細細和你們說的、你們學生中間、雖然也有新來、不會聽見過的、但是聽見我說過一次、或兩次三次的必然不少、我今天仍舊照着以前歷次說過的話、欲禦外侮、非抵貨不可、要救中國、也非抵貨不可、除了抵貨以外、中國是別無方法的、教員說定了之後、聽的學生、便一哄而散、內中卻有兩個今年新入學的、一個姓范、是杭州人、新搬來的、一個姓伍、是蘇州鄉下出來的、兩個學生、年紀都在十四五歲、平日在學堂內、性情相投、同桌讀書、同行上學、十分知己、那姓伍的叫做知胥、那日散學之後、便對姓范的學生說道、效蠡弟、我卻不明白方纔那先生說的話、怎麼叫做除了抵貨以外、中國是別無方法的、難道世界各國、都爲着能彀抵貨、纔得強盛的嗎、倘然國貨有餘、不用外貨的國家、一過了、）……

喚起江浙三千萬同胞 學界抱極大犧牲精神

滬寧·長江·運河·滬杭·滬甬·滬溫·六路進行

十七日起三天繼續停課宣傳 募捐兼及租界

學聯會反日會宣傳委員會昨日召集各校代表大會、列席者四十餘校、代表一百餘人、將夏天擬定之外埠宣傳分配地點表及宣傳募捐計畫通過、分錄於下、

……外埠宣傳分配地點……

㈠滬寧路、南匯市北公學、嘉定同文書院、南翔廣肇公所、青浦蓁治附中、崑山中國公學、太倉東吳二中、常熟新民中學、蘇州復旦大學、吳江復旦中學、無錫暨南大學、（以上歸復旦指揮、）宜興東吳法學院、溧陽育材中學、常州持志大學、金壇南洋高商、丹陽復旦實中、鎮江南洋醫大、南京第一交大、句容南國藝術學院、海州東亞體專、

㈡長江路、崇明清心中學、海門中華職業、南通滬江大學、江陰法科大學、靖江文生氏高專、泰興大夏中學、儀徵南方中學、浦口上海藝大、六合上海美術專門、（以上滬江大學指揮、）

㈢運河路、揚州大夏大學、高郵正風中學、鹽城遠東大學、寶應浦東中學、阜寧海瀾中學、淮安景林中學、清江浦同濟大學、（以上由大夏指揮、）

㈣滬杭路、松江法政大學、嘉善中華藝大、嘉興大同大學、平湖南光專校、桐鄉惠靈學校、長安硤石青年中學、海寧文治大學、杭州光華大學、湖州上海中學、富陽澄衷中學、桐廬東南醫大、蘭溪中華公學、金華敬業中學、（以上由光華指揮、）

㈤滬甬水道、鎮海新華藝大、寧波民立中學、餘姚招商局公學、紹興勞働大學、諸暨省立水產學校、（以上由勞大指揮、）

㈥滬溫水道、溫州中央商大、青田台州泉漳中學、瑞安昌世中學、處州羣治大學、（以上由商學院指揮、）

附註、㈠各女校及其他同學在上海宣傳募捐、㈡各校外埠宣傳隊須在各該地發起組織反日運動委員會、㈢演講宜採取化裝演講及鄉村演講、

……宣傳會緊要通告……

爲通告事、茲據第三次反日運動委員會議決、本會自十七號起、通告各校一律停課出發工作、現宣傳募捐辦法抄發、希遵照辦理勿誤、又宣傳大綱募捐用之竹筒捐册、本會已辦就、望各校代表於十六日午後二時到本會二樓領取、「附宣傳募捐計劃」（甲）關於一般同學的、1.組織外埠宣傳隊、㈠各校得的量經濟情形、遣派外埠宣傳隊、㈡各校出發地點本會已擬定、（見前段）㈢各校外埠宣傳隊火食住宿、（火車輪船免費）由各校自已負担、㈣各校外埠宣傳隊須遵照本會宣傳大綱宣傳、㈤各校宣傳隊未出發前、須呈報本會、並來領取介紹書及宣傳證、㈥各校宣傳隊務須於本月十七日一律出發、各校宣傳隊在指定地點宣傳兩天、㈦各校宣傳隊須報告本會工作經過情形、2.組織租界宣傳募捐隊、㈠各校租界宣傳募捐隊、暫用捐册勿用竹筒、㈡每三人爲一組、一人爲組長、隨機指示餘二人工作、㈢宣傳募捐地點、各校自定、㈣各校租界募捐宣傳隊、暫勿舉旗高呼、以免發生糾葛、3.其餘同學、仍在華界宣傳、目的在實行對日經濟絕交、及勸助軍餉、完成北伐、其組織以十人爲一組、一人爲組長、指示工作、每組竹筒一個、（乙）關於本會和各校學生會的、1.組織國際宣傳委員會、㈠本會已聘定胡適之劉湛恩程振基張歆海盧錫榮徐志摩余楠秋石歎儀桐蓀李劍華葉崇智傅武說吳澤霖爲國際宣傳委員、㈡本會擬在最短期間出日本暴行英文特刊、㈢希各校學生會代本會在自已校內徵集稿件圖像、2.組織國內宣傳委員會、本會暫將「上海學生」改爲濟南慘案定期特刊、除已聘定之編輯委員外、歡迎各校同學投稿、㈢擴大宣傳辦法、㈠本會已得新新公司無線電台之允許、每晚假該台發音機、作中英日法各國文字宣傳、希各校學生介紹宣傳員於宣傳委員會主席夏天君以便聘訂、㈢本會正與各影戲院接洽開映本會反日標語

惠靈組織中 反日會正式成立

惠靈學校全體學生組織反日運動委員會、已於昨日正式成立、計分總務宣傳調查等部、分股工作、至組織學生軍、已派代表至學聯會接洽、

大夏約近千人 學生軍…救護隊

大夏大學男生共八九百人、一律加入學生軍、女生則組織救護隊、總教官已聘前一軍二師師長鄧振銓君擔任、

清晨操練 復旦學生齊

江灣復旦大學學生軍、准今日起每晨六時至七時排隊至附近跑馬廳操練、由黃埔畢業生鄒君等教練、司令係該校同學陳炳德、曾充營長、頗具軍識、聞議定每晨操練、均須全到、無特別事故而缺席三次者、請學校當局開除、

宣傳隊不嫌多 各鄉各鎮 逐漸推廣
寶山各界反日會之努力

寶山縣各界反日暴行委員會又組織宣傳隊二組、一組至楊行・大場・劉行・廣福等處、宣講員爲陳增善・顧惠民・唐鑾臣・王洙・金燿華・王璇・陳祖修・殷士松等八人、組長爲心功、一組至月浦・新鎮・盛橋・羅店等處、宣講員爲馬鈴・柳廷爵・洪明德・王會濟・陳鴻摹・闕慶祥・朱家楨・曹維周等八人、組長沈士杰、口號、及本會派遣代表自由演講、本會正在聯絡各界、一致宣傳、擬在鈔票及各印刷品上印反日口號

抵貨軍訓之外 法領再請禁止交界處示威游行

法總領事梅理靄昨致交涉署函、再請在法租界邊禁止示威游行、以防肇事、

愛國金繳納 徵集條例草擬中

本埠各界、因濟南慘案、非常憤激、均願捐助愛國金、以備對日之需、現各學校各團體、均有將捐款自動送請各機關收受者、因此各界領袖、正在草擬愛國金徵集條例、委托各大銀行代受、以便熱心者隨時繳納、惟絕不派人捐募、以免流弊、

布業工會扣留大批劣貨 法租界協祥和等私相運買

華洋布業工會第九分會、昨日檢查出法租界協祥和記、渡子灘張正大號、法租界日新街茂祥、震占路福泰號同豐永、大統路瑞昌號、惟自德路德源永、大統路大豐祥、恆豐路生大號、八仙橋傳祥太、寶興路萬興祥、老北門穆瑞記、虹江路新大同等洋布號私相運買劣貨一百五十六疋、當將該貨扣留、一面報告後援會、後援會即派議查部幹事前往蓋印封存候擬定辦法後再行核辦、又工界反日後援會昨日爲懲辦奸商及一致聯合反日、特派代表陸京士楊培根二人往市黨部民訓會接洽、由余讓君接見、答以候商主席後再行答復、聞道全學聯會接洽、與聯會代表學於明後日舉行工學界聯席會議討論具體辦法、

拒裝日貨 各鐵路轉運商 奸商將如何

津浦滬寧滬杭等路各轉運公司在輪運轉運公會議決、以對日經濟絕交、與各界一致進行、所有裝運日貨者、已經收受存棧待運之貨、限期裝出、嗣後凡有洋商來站報裝、一律拒絕、並分致各公司一律查照、

分部研究 經濟絕交辦法 徵集各界意見 交大職員議決

交通部第一交通大學教職員對日外交後援會之經濟絕交設計委員會、前日議決內容組織、並分配職務、推定徐佩琨何德奎担任絕交辦法研究部、李幹祭樹釗王鈞璈擔任日貨研究部、何壽孫金保賢担任國貨研究部、唐慶增康時清担任日本在華投資研究部、張直夫戴麟藻担任中日金融研究部、周德熙張貽志担任中日貿易研究、施家俊將九如將士麟担任通訊部、並議決聯絡各界反日運動團體徵求辦法意見、以便具體研究、

四十五個學校指定 組織檢察隊 組織調查隊 在商界議得辦法前

學聯會經濟絕交委員會昨開第三次會議、議案如下、㈠通令各校組織檢察隊與調查隊、㈡指定之各校如下、暨南・復旦・中央商學院・交大・光華・持志・大夏・中公・法科・法政・勞大・上中・上海美專・復旦實中・復旦附中・青年會中學・大夏中學・澄衷中學・同濟・南洋醫大・民立中學・滬江大學・愛國女校・神州女學・新華藝大・羣治・上海藝大・中華藝大・東南醫科・文治・遠東・東亞體專・女子文專・南光專校・東吳法科・南洋高商・中華職業・水產學校・惠靈學校・愛羣女校・惠羣女校・務本女校・浦東中學・正風中學・文生氏專校、共四十五校、㈢已指定各校應組織檢察隊十隊、每隊舉一總指揮、㈣已指定各校、應由全體同學組織調查隊、㈤聘定葛德銘爲調查科主任、鄔崇愼爲檢察科主任、熊菊齡爲統計科主任、張慶文爲公斷科主任、周參爲交際科主任、

日輪冷落 華人運貨無

本埠華商各報關行依據日前之決議、於十四日起、停止辦理日貨報關事、日清船方面所受影響頗大、因華人貨主不向裝運、目下長江班各船華人運貨毫無、昨由漢口來滬之大福丸等、亦無華人搭載、

不厭再三告誡 經濟侵略…可怕 提倡國貨…可敬

上海工商局佈告、照得購用國貨、本國人民天職、本年四月間、自奉國民政府通令提倡國貨以後、已經本市長佈告勸導有案、凡我市民、允宜身體力行、以禦外來之經濟侵略、工商界更宜乘此時機、同德同心、不計私利、改良技術、增殖生產、掃除一切投機漁利之念、用樹國貨永遠不敗之基、除已呈准市長、舉行本市國貨運動大會、及國貨展覽會、積極籌備外、爲此布告市民、咸使通知、國本民生、同深利賴、

南貨檢查隊 警告……… 查出充公議罰

南貨業職工會日貨檢查隊警告各號云、本會成立日貨檢查隊、專司檢查各寶號現存仇貨、並由警告之日起、不得乘隙投機、再有私進日貨行爲、如敢故違、定將查出貨物、概充籌餉經費、仍秉公議罰、以儆效尤、除另附日貨表格一份、希即就日貨明確數、俾便查封存記外、所有派出偵察符號之檢查員、前來施行檢查時、各號不得藉端推諉、以免自貽反革命罪、切切、

南貨不再進 分派四區檢查員

南貨業商民協會昨開緊急會議、議決（一）電請國府積極交涉、（二）電北伐將士從速完成北伐、全力對外、（三）通告即日起停進日貨、實行經濟絕交、（四）推定東西南北四區檢查員各一人、檢查日貨、

反抗會中 委員尚未請定

各界反抗日軍暴行委員會辦事處、即設於總商會內、現已由總商會將議事廳樓上、布置就緒、今日起、即將正式遷入辦公、會內經濟絕交正副主席、由執行委員會推定虞洽卿生胡越、尙須聘請委員七人、聞已擬定石芝坤、葉惠鈞、鄔崇愼等、又該會設計委員會各系主任、昨經委員會主席決定、聘請劉湛恩爲宣傳系主任、陳霆銳爲提倡國貨系主任、馮少山爲外交系主任、林康侯爲經濟絕交系主任、另各系委員、亦均分別推定、昨日本埠各商家、前赴該會請求登記日貨者、絡繹不絕、該會已由秘書處暫時登記、俟辦法決定後、無行照章辦理、總商會聯商會閘北商會、華商紗廠聯合會、市民協會、等團體、捐助委員會辦公經費、均由秘書處及財務委員會分別收受、

蔡公時屍無法尋覓 日人欲掩沒證據

總商會昨接外交部復電、濟南事件發生後、一切交通悉被日兵杜絕、蔡交涉員遇害地點在日兵所佔防區之內、絕對不許通行、以致屍身無從尋覓、故無法攝影宣布、

暨大今日開 追悼大會

暨南大學反日運動委員會第三次會議議決、今日上午九時在該校大禮堂、開會追悼濟南慘死同胞、全校師生製備花圈輓詞者甚多、下午仍照常上課、

北四川路 鐵絲網關閉

北四川路一帶工部局所設之鐵絲網、平日本不關閉、前日起、每至晚間八時又關閉、

當局勸學生 嚴守秩序

昨日報載學生會將於十七日停課、出發演講及分頭募捐事宜、警備司令部及市政府聞悉此事、恐在此反動分子潛蠢思動之際、於後方秩序或有障礙、特分向學生會及各校勸勉學生以嚴守秩序爲重、

日人應知黑白 不能信本國報謠言 免談親善 對濟案如何糾正？

昨午日本外務省文化事業部第二課長外務書記官三枚茂智暨東亞同文書院幹事久萬俊泰三人到滬江大學參觀、當由劉校長接見、談及濟案情形、彼等均愕然、謂與彼國報紙所載迥不相同、又謂日本民衆對於我華均懷親善好意、茲當此案發作也、雙方自均激昂懷慨、然俟事過之後、亦當覺悟、劉校長乃各以我國各地對於此事之憤慨情形、應盼日本民衆有以糾正田中之錯誤、彼等答謂兩國民衆均有相當力量應可奏效云、

古巴僑胞電申義憤

總商會昨接古巴中華總商會電、日賊蹂躪我領土、殘害我人民、橫蠻無理、神人共憤、請一致抗拒、實行經濟絕交、僑商誓爲後盾、

滬西日軍侵限 司令部提起交涉

（中國社）警備司令錢大鈞因日本陸戰隊在滬西曹家渡梵王渡自由巡視、殊屬藐視、昨特函請交涉署請向日領交涉撤退、以免發生誤會、

美國亦派艦 眞護僑耶 抑防日人耶

據美領事署傳出消息、美政府方面、爲保護上海南京青島天津各地美僑安事起見、決派驅逐艦二十艘、分布上列各地要口、以防萬一、大約下星期五、上海方面、即可開到五艘、

省市劃界問題停頓 民財二廳派員查復

上海市縣劃區問題、糾紛已久、市政府、曾有五月一日接收劃界會決定上海縣劃入市區之各市鄉、上海縣政府以未奉省政府明令、未便移交、致市政府接收未果、而省政府方面、則須由民財兩廳核辦、已屢誌前報、茲聞上海縣政府已接到民政廳命令、對於縣區劃入市區問題、尙須派委查明核辦、

請聽王夫人之經驗談（其八）

柴煤堆存家中。易引火險。即加撤之時。火星飛散。亦有危機之可伏。惟我家電竈備有自動保險

鉛線。或（開關）。未知熟是？無論何時。永遠平安。君何不用之乎。

工部局電氣處

辦公處福州路十七號
樣子間南京路廿六號
電話中央六六三○一

螟蛉子殺娘!! 正所謂養癰貽患

勒索凶毆是常事 屢欲與妹子結婚

南匯婦人倪張氏、五十六歲、家住南市十六舖乾首王家碼頭裏街懋業里六號、其夫倪孟康、已故數年、在日曾開竹行於浦東大團鎮、死後即行閉歇、乃來滬賃懋業里居住、膝下祇有一女名霞仙、現年二十二歲、貌極娟秀、曾肄業於愛華女學校、旋因家道中落、輟讀而入經綸織襪廠作工、惟倪孟康在日、曾過寄一螟蛉子名倪森昌、現年已三十歲、詎森昌賦性惡劣、初託人介紹至某銅錫店學業、用空款項、被辭出外、從此放浪形骸、恣意游蕩、吸食鴉片、屢屢向母索錢、不遂則毆打辱罵、並屢次要求與其妹霞仙結婚、而霞仙極賢孝、見其慈母時受劣兄之氣、家庭中幾無寧日、芳心欲碎、背人飲泣、勸兄將鴉片戒除、改邪歸正、當與結婚、其用心原冀乃兄納其言、以慰慈母之心也、無如森昌野性難馴、忠言逆耳、其母不得已、乃登報聲明、將森昌驅逐出外、顧森昌仍時至母處勒索、上月經其友人介紹、至懋業里後面泰安客棧爲茶役、每月工資僅三四元、三日前、又因故被辭、於是連日至母處要求出資給伊組設豆腐店、並欲實行與乃妹結婚、不然則須爲其另行娶婦、其母拒絕之、昨日下午三時、其母在客堂中縫紉衣服、森昌又來勒索、母詈之、森昌即懷出長尺餘之尖刀、猛向母腹部猛戳、其母大聲呼救、樓上同居者亟奔下察視、見森昌已將其母刺死、肚腸流出、僵臥血泊中、大駭逃奔上樓避匿、凶手亦於此時棄刀於戶傍而逸、計該氏胸前乳旁腰腹等處、共被刺五六刀、旋由同居醫生趙南石之女傭嚴阿妹往襪廠、報知其女霞仙回家、撫屍大慟、見者酸鼻、時崗警亦已聞警、回報一區一分所、車所長飭派巡官到來查勘一過、派警看守屍體、候地中投報法院蒞驗、並嚴緝兇手到案訊辦、

傷人可疑

何曾聞槍聲

住新閘路鴻慶里一二九號在附近鴻端里二零五七號呂冬耕所開之成衣店內爲裁縫杭州人費鴻舟、昨晚十時十分、帶一槍傷男子、投寶隆醫院求治、據費云、槍傷者係其友、名張流福、廿四歲、浦東人、業撑船、家住西藏路申德里二一九六號、今晚九時四十分、余與張同往龍門路三德里訪友趙德山、詎抵該里附近、突聞鎗聲一響、張即覺腹部劇痛、視之、腹部血流如注、始悉中彈云云、當經醫生驗得彈係由前腹入、後腰側穿出、因以無捕借來、甚爲可疑、即電告新閘捕房、捕頭立飭中西包探至院查詢一過、復至如費所言之出事地點查詢、均謂並未聞有槍聲、於是回稟捕頭、論至寶隆醫院將受傷之張流福帶至工部局巡捕醫院醫治、並將費鴻舟帶回捕房、旋以出事地點、係老閘捕房所管轄、當將費復移送該捕房、候偵查再核

盜跡

警報

▲天津路 昨晨九時許、天津路二二四號某姓家、突來盜匪三名、一執手槍、刦去衣服銀洋等值洋三百二十七元而逸、

▲吳淞路 昨晨九時三十分、吳淞路一四二四號某姓家、侵入盜匪五名、二盜執手槍、刦去銀洋二十六元而逸、

劇盜視死如歸

阮寶良昨日始槍決 沿路談笑自若

强盜殺人犯阮寶良、奉臨時法院判决死刑、於前日解送地方法院執行、當以照片上之姓名不同、帶回捕房補正手續、各情已紀昨報、茲經捕房將阮犯重行拍照後、於昨日下午二時、解送地方法院、即由處檢察官開庭提訊、該犯要求致信與八仙橋小菜場對面陸稿薦業師處、囑其代爲轉函吾父、來滬領屍埋葬云云、並要求法警購買酒肉給予飽食、均經照辦、嗣由警長楊德山、督同警目、將該犯綑綁、押登汽車、駛至漕河涇江蘇第二監獄、乃該犯在路態度從容、談笑自若、且以滑稽口吻引人發笑、迨至刑場、已三時半、當由天主教信徒陸伯鴻爲之誦經、施付聖水、並令該犯發言懺悔、故該犯臨死時、口呼耶穌救我、天主救我、瑪利亞救我、深悔以前一切罪惡、求上天救我等語、遂經處檢察官命令行刑、當由法警陳錫匯將該犯開槍擊斃、屍身即經堂中收殮、

審訊

□黃包車夫不認刦西人

黃包車夫江北人張老五朱小宗子潘廣田顧春淦等、本年二月二十五號早五時許、糾黨在蓬路德興里搶刦西人危勒司特身畔鈔洋金表、共值五百元逃逸、前日午後、被探在七浦路將張等四名先後拘獲、帶入捕房、昨晨解送臨時法院、據張朱顧三被告供、是晨見有車夫十餘人、將一西人攔住、爭奪坐車生意有之、我等並無見有搶刦情事等詞、詰之蕭廣田供、我記得是晨有一西人、從百老匯路雇坐我車、拉其至蓬路德興里妓院內遊玩、當時給我車資洋二角、並無將其搶取上項銀洋等詞、推事核供、諭各被告押候查明再訊、

□中孚銀行被刦案同黨

盜匪蘇州人陳壽福、無錫人榮仲良、上海人何老三等、於本年二月二十五號、糾黨持械、夥刦北四川路一千六百三十九號中孚銀行銀洋一千一百七十三元逃逸、案發、被總巡捕房包探拘獲、解由臨時法院訊押在案、現榮仲良在捕房供稱、伊有手槍三支、藏於伊表姊家內、探等得供、前日往愛文義路二百四十八號雷陳氏家搜查、在箱內抄出手槍一支、遂將雷陳氏拘獲、嗣又拘獲同黨周宗堯一名、帶回捕房、昨晨解送法院、由梁推事質問一過、諭本案改期併案訊理、

□朱榮生吉德木改期訊

盜匪揚州人朱榮生吉德木、前日上午九時餘、持械糾黨至東西華德路瑞清里一千八百八十二號廣東人張少雲家、搶刦值洋一百五十元之金銀首飾鈔洋、並將張之二歲孫兒祖德擄架而逸、幸被華印各捕先後將李吉兩盜追獲、在李盜手中奪下手槍一支、內有子彈六粒、並將盜拋棄之小孩祖德尋獲、及一小部份原贓銀飾一包、一併帶入匯山捕房、在吉盜身畔搜出孩帽一隻、即被擄小孩祖德所戴者、各情已誌昨報、昨晨捕房將兩盜解送臨時法院、據原告張少雲投訴當時被刦狀況、指明第一被告朱榮生執有手槍、向伊嚇禁聲張等詞、又據張陳氏訴稱、當時小孩祖德、是我懷抱、被一盜迫令將孩放於搖籃內、即行抱去、現拘案之兩被告、不能認明其面貌云云、推事得禀、向兩被告詰問一過、諭均還押、候改期再訊、

好運道運道不好 華達煙廠大火燒

損失十餘萬

法租界薛華立路會審公堂對過三十三號華達煙公司、係新近創立、設有一二兩廠、該處爲第一廠、第二廠則在匯山路、經理爲寧波人洪渭亭、方往北方、調查商情、所出香煙、爲好運道天女玉獅農夫寧紹等牌、該廠有男女工五百人左右、本日夜開工、近以煤斤缺乏、暫停夜工、昨日下午五時半放工、六時即將廠門完全關閉、迨八時許、二樓北部烘煙間內、大概因電線爆裂、突然起火、經報由各區救火會驅車趕救、奈以廠房尚屬新建、全部用鋼骨水泥、玻窗堅厚、施救困難、延燒二樓機器間、三樓物料間、錫包間、火勢極熾、歷三小時餘、至十一時始完全撲滅、計二三兩層共計三十餘間、內部全燬、惟以建築堅固、焚後仍危樓高從耳、外表極完好、底層切煙間則僅受水漬、機房與辦事處幸未波及、損失約十餘萬、聞該公司保有火險、現決定將所有第一廠工人、完全併入第二廠趕製、營業仍照常、

友聯影片公司 盡燬於火

祇存儲片室

昨晚八時三十五分、閘北寶山路橫浜橋二百十九號友聯影片公司、突然失火、時公司中職員方於樓上洗接片子後下樓晚餐、毫未覺察、迨餐畢上樓、已煙火瀰漫、不可收拾、後經救火會驅車灌救、歷一時許始熄、計全部房屋、除儲片室外、悉付一炬、至失火原因、據云係電燈走電所致、

女友拾信

索詐三千 三人分別還押

東唐家弄如意里三百七十一號新錦記營造廠主倪振祥、本年三月一號至本月九號之間、共接到恐嚇信十餘封、索詐洋三千元、並言回件可置於垃圾桶旁、倪接信後、即於昨日午後、將回信置於垃圾桶邊、未幾、果有住居同里一百十三號倪妻之女友韓曹氏前來、將信取去、被倪之保鏢徐義所見、報告倪振祥、轉報總巡捕房、當由捕頭飭派包探前往一百十三號、將曹氏及其夫韓家驤拘獲、帶回捕房、詰之韓曹氏供、與原告之妻係屬姊妹行、現因家境貧窮、知原告頗有財產、故我夫婦串黨出此下策、並供出尚有同黨甬人徐伯英、在南京路五百廿六號某襪廠內爲夥、探等得供、復往將徐拘獲、帶入捕房、徐承認確係同謀不諱、昨晨解送臨時法院、經梁推事研訊一過、諭本案改期訊理、被告等分別還押、

小工搬貨跌斃

虹口百老匯路怡和碼頭、泊有華龍輪船一艘、昨晚七時十分、有小工江北人于載羅、年五十歲、在船頂上搬貨、偶一不慎、失足墮於船艙內、頓時頭破血流、當經車送同仁醫院救治、奈因傷重、抵院未片刻、即已斃命、

學徒跟師母到無錫 師母回 學徒不回

旅館中與高情熱 其中有難言之隱

南市十六舖本幫提貨批拆之某水菓行主、係浦東高橋人、有妾名老三、係妓界出身、貌甚艷、年過花信、性猶淫蕩、勾引行中一青年學徒王姓至旅社中、成風流好事、本月間、約王至無錫幽會、王向行告假、以回浦東掃墓爲由、妾則向夫以至杭探望親戚爲辭、至無錫後第二晚、觀劇返旅社、半夜間情熱興高、不料王竟脫陽倒於老三身上、老三喚呼不應、即喊茶房至米市街水菓行、邀王表弟到旅社、延請醫生、施救無效、當即身死、該旅社報告警區、將老三拘局、老三掐電來申、其夫至錫、設法將其妾保釋、一面備棺將王學徒收殮、盤運上海、因愛妾之故、不深斥責、報告王之家中、謂王至錫收帳、急痧而死、而王之表弟則竟據實函告浦東高橋王之父母、（王年祇十九歲、係四房合一子、其行主年六十三歲、妾老三祇三十七歲、與夫年歲相去二十六歲）王之父母叔嬸等至申、向行主交涉、行主無能遮飾、特請人向王家說情、初願出給五百元、後加至一千元、作爲撫卹、交涉之時、該行主又恐不利其妾、囑老三暫避、而王家屬必須師母（老三）親出、俾詢究竟、經各調人竭力排解、直至前日調停妥洽、王家承認、始得了事、故行主前日特設宴邀請各調停人宴會、以資酬勞、

不服干涉跳牆

毆傷一捕 拘獲二人

盆湯弄橋堍順大弄總巡捕房包探馬尚書之住屋門前、有矮牆一堵、昨晚六時餘、有流氓十餘人、聚集賽跳該矮牆爲戲、馬探之司閽捕上前干涉、詎若輩不服、將捕痛毆、並將捕之制服扯裂、搶取警笛而逸、後經他捕趕來、拘獲凶手兩名、帶入匯司捕房、押候解究、傷捕車送同仁醫院醫治、

夜度資

九折計算

姦宿八夜……供詞各執

昨日上午九時、有男女二人、在北站柵門畔互毆、旋爲崗警瞥見、一併拘入五區公安局、詰據男者供、名周德明、在滬寧鐵路爲小工、女者供名楊阿鑾、山東人、廿一歲、籍隸湖南、向住吳淞、今年夏歷二月間、乘車來滬謀生、下車遇周、一時受愚、被誘至旅館、姦宿六宵、旋回吳淞、二星期前、重行來滬、又遇周、以代我謀工廠生活爲餌、復將我帶至旅館姦宿兩宵、房飯金分文未付、棄我於旅館、一去不返、第三日不得已、乃脫身上衣服質洋、以付旅館費、餘者作川資、乘車返吳淞、今日我因事又來滬、不料又遇、詎周以我爲可欺、復又迫我同去開房間、因此毆打云云、周謂楊阿鑾自願隨渠開房間、楊且索夜度資每宵三元、後我以九折計算與之等語、陳區長以供詞各執、着解公安局轉移法院訊辦、

俄少年打殺華人案

先須解決管轄問題

僑居北四川路厚福里四號之十八歲俄國人歇殼爾梟克、因於本月七號下午二時一刻、在該弄內將日本人家之包車夫袁生坤、用拳擊傷身死、歇氏逃至北四川路、被狄思威路捕房華捕拘獲、驗訊之下、着延醫生剖驗再核、各情已誌本報、昨日下午二時半、由法院周先覺推事升座第三刑庭研訊、英領事亦蒞庭觀審、而俄僑男女到庭旁聽者甚多、推事以此案現由公安局聲請移解、當訊問被告律師有何意見、被告所延之外籍律師起而聲稱、此案發生地點、係在北四川路厚福里被告及其父母所居之四號屋外、現敝律師可以證明、該處確屬租界範圍、因被告所付捐款、係由工部局收取、出立收條、即電汽自來水、亦係租界供給、遂將各種收據呈案、續稱依照中國刑訴條列第二十一條之規定、爲㊀犯罪地點、㊁被告住址、㊂被告被拘處所、今被告在北四川路被拘、該路屬於租界、故應歸鈞院受理、即使該處地屬華界、則華租兩界均能受理、按照刑訴條律第二十七條之規定、凡兩處官廳均能受理之案件、應歸預先審理過之法院審訊、因此案已由鈞院驗屍、着即解剖屍體、如將本案解交內地官廳、則有困難之處、緣內地官廳、對於本案、初步尚未明瞭也、現爲被告便利起見、請求鈞院繼續開審云云、而尸屬方面亦延律師到庭聲稱、北四川路雖屬租界、但厚福里弄內則屬華界、業經市公安局編釘門牌、況此案發生時、先報五區警署、派警察一名、往查、目覩受傷情形、欲將被告拘捕、詎被告將門關閉、逃至北四川路、被華捕拘獲、至被告方面提出之自來水等收據、此係爲便利起見、不能作證、要求將被告解送內地官廳訊理等詞、周君核供、諭本案改期候解決管轄問題再核、

「同性戀愛史」

小報侮辱女校長

西藏路九十五號福爾摩斯小報、三月二十號登載「西成小學之校長教員同性戀愛史」小說一篇、其文字有公然侮辱該校校長凌其瑞女士之處、故凌女士於日前延請律師、在臨時法院提起刑訴、昨晨開審、因人證未齊、由被告方面律師聲請展期七天訊理、經推事核准、諭本案改期訊理、

可恨!欺攤戶

增收捐額

法捕房捕頭查得西門外唐家灣菜販宋國基、向法工部局包捐菜攤執照、轉捐與各菜攤、增收價額、實屬有違定章、爰於昨日將各菜販攤戶傳至法公堂請訊、當由證人王樹林稱、民人向在唐家灣擺設魚攤、自工部局將小照會取消後、即由宋國基向工部局包捐大照會、每張一兩一錢五分、由宋轉捐與民人等、每張計洋四元是實、中西官判候查明工部局章程、再行訊核

拋屍候究

上海里弄男屍

昨晨七時半、法租界共舞台隔壁卜鄰里三號後門口、發現倒斃男屍一口、年約三十餘歲、爲該里管門人查見、報告捕房、轉飭同仁輔元堂撥棺收殮、當入殮時、大自鳴鐘法捕房派探到來查問、經該里管門人報告、該屍爲兩號前樓某姓拋出、該屍生前、寄居於某姓、因病危致被拋出、當拋出時、尚未氣絕、該探據訊、當命同仁輔元堂暫勿蓋棺、扛至驗屍所、候報請法公堂派員檢驗、以憑核辦、（大華社）

放印子錢重辦

金振山解寧

小南門外糖坊弄十八號金振山、專放印子錢、有郭阿華者、亦向金借貨十元、按日收取、五月八日一天、因郭無錢、竟遭金毆傷、當由崗警併拘警所、解送地方法院、經王檢察官提案驗訊後、除將金按傷害罪懲辦外、並以其盤剝重利、觸犯反革命條例、應送特種刑事法庭重辦、故於前日備文派警、將金振山解送南京、

火警

煤屑路 昨晚九時許、南市煤屑路近江西會館某號平房、不戒於火、頓時冒穿屋頂、後經救火會得悉、立即驅車到場、設法灌熄、故祇燒去平房一間、

永興路 昨晚十一時許、閘北永興路一二三號某棕櫚店之灶披間木花堆內、突然起火、幸經二段救火會立驅皮帶車到來灌熄、僅灶披間焚去一部分、餘未波及、

形形色色

加暴病人

閘北新民路福安里七十四號湖州籍人陳高氏、夫死已十五年、七年前、與一紹興人爲木匠之張阿榮私姘、前日高氏病風、不能動彈、而阿榮非特不爲服侍、反勒令其燒茶煮飯、氏不能作、阿榮竟將其拖起毆打、經人報告崗警、一併拘至四區公安局、由氏供述前情、並請准予斷離、張阿榮供、彼自己起床將我毆傷、吾並未打他云云、梅署長以張阿榮加暴病人、實屬太無人道、着拘留十天、高氏所請斷離一節、既非正式夫婦、自可自由離合、着阿榮不准再前往滋擾、違干未便、

汽車傷人

崇明人姜維賢、三十歲、昨晚七時半、行經百老匯路兆豐路口、被六四一三號汽車撞倒於地、骽傷頭部、經捕車送同仁醫院療治、並將肇禍之汽車夫拘入提籃橋匯山捕房、

海甯人金和尚、念六歲、家居法租界大自鳴鐘福興里一號、昨晨十時許、行經長浜路愛多亞路、有裝飛汽車公司之六八二一號汽車、由任長三駕駛經過、金不及避讓、致被撞倒、車輪碾過其身、司機人見已釀禍、立即停車、將金送往寶隆醫院、傷勢頗重、恐有生命之虞、

試機受傷

本地人徐根、念歲、在法租界西愛咸斯路陶福記營造廠當銅匠、該廠有水門汀機器數架、由徐經管、昨晨九時許、將機器加油、使之靈便、不料偶一不慎、徐之衣服捲入機內、連人軋入、右耳竟致脫落、右眼右手、亦遭軋傷、幸經同人立即將機門關閉、將徐車送寶隆醫院醫治、

鐲非原物

西婦戴社北衖、於六個月前、持值洋六十元之金鐲一只、向北四川路二百念三號洪興押店質洋應用、前日該西婦持欵往贖、則金鐲已被掉換而爲贗鼎、致起口角、該西婦即控由虹口捕房派探往查、囑車捕頭、迻候飭傳該店主徐金記到案核辦、

刀傷左手

滬北胡家木橋太平橋同興襪作店學徒劉有明、昨日上午在店內、乃有李楊寶者、忽到店擅取襪貨數根、劉不肯、李即奪取作刀、將劉左手腕砍二下、以致流血滿地、痛極哭喊、時因店主不在、由鄰人扭送五區三分所、當解地方法院嚴究、

土布一捲

揚州人張阿根、昨日下午四時餘、闖入吳淞路一百二十四號同昌布店內、以買物爲由、乘間竊取值洋十八元之土布一捲、攜藏逃出、爲包探郭文通查見、將張拘獲、帶回虹口捕房、

串竊棧貨

滬杭鐵路南車站之A字一號貨棧、前夜九時許、被人將棧門之鐵鍊斷、所有儲大昌運公司存儲之洋布四件、餅壹一個（價約六百餘元）一併竊去、旋經路警覺察、在該棧西弄地上查得洋布一件、拘獲竊賊王文元一名、又至其同黨李錦文家、抄出餅壹一個、餘已不知下落、惟因李錦文不在家、故將其妻李吳氏拘究、

凌虐傳究

閘北華盛路華聖北里第二家、有紹興人徐安根、虐待螟蛉子翠根、時常毒打、身無完膚、呼痛之聲、達於戶外、鄰居劉吳氏徐傳根等多人代抱不平、聯名公呈四區公安局、請爲查辦、當經將徐及翠根、併傳到案、中送司法科核辦、

右足粉碎

滬南烈豐號夥友蔣景文、昨日雇丁阿濤駁船、在浦東出載洋紗二百件、貨出畢、將由碼頭上駁船、不知如何、右足被並泊丁船左側之船頭軋住、船人設法扶起、送至醫院、據云、右足骨已粉碎、恐成廢殘矣、

兩手煙具

老閘橋上、昨晨十一時一刻、有一男子、身穿藏青嗶吱長夾衫、年約四旬餘、滿面煙容、華捕遂向檢查、其人右手衣袖內藏鴉片煙槍一支、左手執紙包一個、包煙燈一只、當被搜出、拘入捕房、

氣象

昨日徐家匯天文台報告云、天冷多雲、西風、氣壓尋常而穩定、溫度最高七十六•三度最低四十九•六度、預測今日天晴多雲、山東因有低壓東向入海、故有旋流、馬鞍山南沿海風向不一、

欲謀女子生活獨立者鑒

女子職業創辦機器刺繡公司擬訓練大批機器刺繡幹部人材第一期招收十四五歲粗通文字大姿聰穎女子念餘人來習是藝規定兩年畢業學習期內所有膳宿及實習用費統由敝處供給但須恪守定章有相當保證人學成後得觀技藝高下從優給薪志願者於每日午後來霞飛路霞飛坊十三號籌備處接洽 敝處提倡

滄浪亭浴室

麥家圈

廿週紀念 重行開幕

特點 注意衞生 用具潔淨 房屋寬敞 待客週到 浴客高尚 不患染毒

本室開創於宣統元年歷史久遠凡曾光顧敝處者無不感受舒適滿意而歸蓋本浴室有上列之佳點也以此顧客之樂而就浴者早已有口皆碑茲值本室房屋翻新又逢廿週紀念重行開幕之際敬請貴客惠顧無不招待週到竭誠歡迎滄浪就浴此其時矣

附告 一 夏歷三月二十四日開幕 價目仍照原數 一 顧客每位並贈浴券一紙

啤士

能治傷風咳嗽及感冒

用呼吸可服之藥而製成藥片者

當奇異之啤士藥片浴解於口中時。即發出有殺菌之藥氣。隨呼吸深入肺中。啤士藥味芬芳可口。能撲滅寄生於喉間微菌。醫治感冒等症。增進肺管之康健。使呼吸自由

啤士封固玻璃瓶內在各藥房均有出售

請用國貨培德領帶

本公司新出夏季領帶百餘種：顏色漂亮：定價相宜：各大商店：俱有發售：零沽批發：均表歡迎

上海培德領帶公司 總發行所 南京路大慶里 電話中一八七七

上海銀行公會會員

四明商業儲蓄銀行

本行開辦已二十年除上海總行外於寧波漢口等處其他各大埠均有委託代理機關專營匯兌押款商業往來各種存款儲蓄存款各項放款以及貼現等一切銀行業務無不手續簡捷誠信相待其有特別存款儲可隨時面議並備有新式保管箱庫專爲顧客租藏貴重物品如荷惠顧無任歡迎

德律風號碼營業室中央（六三九）（六九三九）經理室中央（六四〇〇）夜間休息室中央（六四〇〇）

市公安局局務會議

……局長主席、討論事項、（一）……規定、理由……（決議）……、（二）門牌識別案、（決議）定下星期一起一律改用紅色、（三）取締垃圾案、（決議）會商衛生局辦理、（四）完糧適用何種操典案、（決議）一律改用十五年改訂之操典、

機關消息

籌建北站總理銅像

昨晚七時、兩路局長李壘身、招宴各界領袖、商議籌建總理銅像事宜、計到錢司令代表高冠吾、市黨部指導委員陳德徵·周致遠·王延松·上海縣長江家楣、及商界王彬彥朱吟江等二十餘人、決定先設一委會員、由列席各位、爲基本委員、分頭向各界勸募款項

啓東縣請兵常駐

啓東縣選來常有土匪騷擾、司令部本派六十九師之朱連長住紮、乃嗣晚兵撤回後、匪即聞風下海、現朱連長急欲回鎮原防、該縣呈縣長潘公安局長及勸學局經理處等、紛紛電請司令部派兵常駐、昨錢司令已訓令六十九師秦師長查明辦理、

書記合格者不多

臨時法院於本月一日出示招考書記官、報名有一百三十八人之多、合於所定之資格者尚不及十人、業由法院於昨分函各該合格之人遵期到院面試、及審查證狀、

林彪已赴武康

臨時法院推事林彪被任武康縣縣長及莫干山管理局局長等職、已誌前報、茲聞林君已赴武康就職、並在莫干山租房設局、

華商道契催納年租

華商會道契處通告、道契年租、業經函請財政府展限、務希即日向北京路明業銀行樓上上海縣年租局繳納、據山業各家、聲明……府完納、再各業戶最近住址、務請……

各區指委會消息

黨部工作

▲三區黨部 向上海縣立第三小學校商借兩室、爲登記之用、每日登記時間至下午五時半爲止、▲八區黨部 昨日第二次會議、訓練部長補選馬定樑擔任、（二）民訓會主席、補選王德良担任、並選出七區黨部……委員、宣傳沈愚、訓練史昌萬、民衆訓練委員會主席汪竹一、

▲僞組織立區分部 該分部於十四日晚開第一次指導委員會分配職務、常務康遺宜、組織鄭秋生務員、朱鑑清爲錄事、

各區民訓會緩設

市組織部通令各區、臨時民衆訓練委員會已組織者即日撤消、未組織者暫緩成立、

陳嗣龍聲明未控王冰

前本市四區黨部宣傳部長王冰被人控告、迄今尚未解決、昨日前四區一分部黨員陳嗣龍特函市黨部指導委員會、聲明並未控告王冰、

公團紀事

粵賑亟待欵項

該會日前爲粵災綦重、待賑孔殷、召集救濟粵災徵募大會、公決續匯第二批賑款赴粵、按照上次辦法、仍交廣州總商會代購籽種農具糧食賑放重要災區、聞此節已通過於賑務股、將於本星期四

提出職員大會核議、即可趕緊電匯、刻盼各界將所有捐募各款從速送交、俾可一併彙轉、多救災黎生命、

寧波駐滬建設委員

昨在甬開會就職

寧波市政府市長羅惠僑爲謀旅滬……組織駐滬建設委員會、昨日在寧波同鄉會行就職禮、互選應治鶴爲主席、文互選陳蓉館方椒伯孫梅堂陳伯穎袁履登徐聖禪鄔子豪俞佐庭陳子壎等九人爲常務委員、

寧波同鄉會之紀念

昨日下午一時、寧波同鄉會開新會所落成七週紀念大會、到三千餘人、該會十公學學生表演遊藝、有魔術跳舞趣劇等十九節目、六時許略事休息、七時重演、並有影片少奶奶的扇子以助餘興、

職工運動

划船戶請願罷捐

浦江划船戶昨日集合約數百餘人、內以婦女爲多、各執紙旗、至市黨部請願取消划船捐、

各方雜訊

「馬振華」片明日公映

大中華百合公司之「馬振華」影片、定於明日在中央公映、並加演孫泉唐君編萬籟天君演之獨脚獨幕劇「汪世昌之死」、已觀馬振華自殺記者不可不往、

籌備扇面展覽會

寶錦里南京路口民豐里海上停雲書畫社發起徵求全國名流書畫扇面、擇於夏歷端陽節前在該社舉行扇面展覽大會、

商場行市

厘軟拆平

▲洋釐 昨（十五日即夏曆三月二十六日）釐市初平後軟、緣供過於求、早市計七錢二分五釐半、比上日加三七五、午市七兩二分五釐、較之十四日則降三七五、市場內交易尚盛、惟客銷閑淡、實戶見柔、棧中做開票劃款一百數十萬、銀行互市四五十萬、小同行收兌鈔票以及做出滙兌洋等數十萬之譜

▲銀拆 昨各銀行收解各種票帳、貨滙等款仍形興盛、計有五百餘萬、華商各莊收解貨票稅滙款八九百萬、銀拆平淡、早市轉帳拆息九分、午市仍計九分、惟較上日加大二分、銀行掛牌亦爲九分、

外匯趨弱

昨本埠外匯掛價僅港匯減二五、計七十八兩二五、意大利加五元、計一千二百三十利耳、瑞士加二元、計三百三十七元、其餘均無升降、大條同長匯兌亦大、至於銀行內盤外匯趨勢甚弱、華商仍然售出日金、惟銀行買意不厚、僅三井三菱正金上海等買進一百數十萬元、金市復降五兩有餘、乃受濟南慘案影響、人心惶恐、惟英金華商曾購進二十萬磅、市價則硬、美金亦鬆、交易不旺、迨午後收市比較上日計先令長三七五、美金長七五、日金跌落一分二五、▲英滙內盤頗鬆、前後兩市計有半辦士上落、銀行售出二十餘萬磅、▲東滙內計有一元升降、交易有限、▲美滙內盤早長午平、以後頻鬆、午後尤疲、計有一分二五上落、華商出多入少、銀行不欲買進、人心更虛、

大條均長

昨（十五日）倫敦電訊、大條銀近期已長一二五、爲二十七辦士四三七五、遠期長一二五、爲二十七辦士二八七五、中印少數買進、賣出者[illegible]、市況平、美銀價亦加三七五、計現貨五角九分六二五、市面平軟、英美匯兌加〇〇三一二五、計四元八角八分[illegible]

內匯無甚變化

昨日華商銀行公會報告、國內匯兌狀況無甚變化、各埠市氣似呆、匯水僅漢口趨疲、青島見降、京津無動、餘均未更、計漢口洋例升四兩、爲一千〇三十五兩、銀元減六元半、計一千〇十九元、青島銀元減一元半、計一千〇十二元半、本埠中行接大津來電、即期行化升一兩二錢五、爲一千〇七十二兩五錢、

標金回跌

昨（十五日）標金復見下風、早開計跌一兩、毛盤實戶雖旺、買進者亦屬活潑、故價站住、英匯揭後、步步下游、至午刻計跌落三兩有餘、午後續降二兩、實受時局之關係、華商抛出日金、銀行買氣又爽、是後略回上一兩、人心不安、供過於求、元春元亨福昌協大等皆有售出、震昌祥順利及恆餘者則有買進、廣帮少數售出、下午大連帮趨賣、間亦有購進、

公債上落甚鮮

昨（十四日）公債期貨市況益形平淡、實貨入氣又轉沈滯閑散之狀、總計成交數爲一百〇二萬五千元、中分整六五月期三十三萬元、六月期三十二萬元、七長五月期十八萬元、六月期十九萬五千元、現貨寥落非常、各盤做開做二五一種、總計成交六萬九千元、其他無市面、各債市價變動情形、二五價依然堅定、約僅有二角之上落、及收盤仍與前日之價相同、七長緊六在上午雖各方無甚大之變遷、但買方人氣似頗佔優、故前市最高時均較前價好六七角許、下午買進甚和緩、結果惟七長下月期比之前日小下三角半、其近期及整六各月期均好起二三角許、市價前途尚有續好之可能也、茲分誌於後、

▲七年長期 七長現貨無市、次盤即爲五月期、……與前日相仿、……下午盤……結果爲七十元九角五分、較前日大一角五分、六月期七十四元九角半、比上午計四元八角八分三二二五、日英仍回小八角、較前日小下三角五分、

▲整理六釐 整六現貨未做開、五月期上午出入於七元內外、後市常站定於六元半之間、結果爲六十六元五角半、比前日大一角半、六月期各盤徘徊於四元三四角左右、結果爲六十四元二角、較前日大三角五分、

▲二五庫券 二五大票仍爲五十七元八角、與前日相同、小票五十六元八角五分、較前日稍大三角五分

棉市逆外棉而漲

昨（十五日）紐約棉市始以利物浦市況不佳及旱區得雨而疲、但後以一部分空頭補進而回堅、計各月期價小去念九至念三個磅音、現貨小三十個磅音、利物浦棉市七月期小●二八辦士、八月期小●二九辦士、十月期小●二八辦士、現貨小●二三辦士、孟買棉市初隨紐約而跌、後以歐洲出口需出而益疲、計平茄爾小七羅比、嗶姆辣小六羅比、勃洛去小六羅比、大阪棉市各月期小五角至二角五分、本埠棉市以存棉缺乏、廠需頗殷、致市面有供不應求之勢、故雖外棉下跌、而人心未之稍意也、紗布交易所漢標前市各月期各小五分、後市好起三錢五分至一錢五分、共成交三萬八千二百担、各月期價如下、

五月期	四〇·一五	大	三五
六月期	四〇·〇五	大	三五
七月期	四〇·一〇	大	二〇
八月期	三九·一〇	大	一五
十月期	三九·二〇	大	〇五

現棉交易稍佳、到貨未有、南市出數一萬斤、北市五千斤、收價同前、茲將開出各花價列下、

靈寶花	日華紗廠進	八〇包	價四八·二五
陝西花	崇信紗廠進	二〇〇包	價四八·八〇
天津花	統益紗廠進	一〇〇包	價四三·〇〇
又	價四三·〇〇	一〇〇包	
陝西花	統益紗廠進	二〇〇包	價四一·〇〇
天津花	申新一廠進	一七〇包	價三八·〇〇
又	宏豐廠進	五〇包	價三九·五二
又			
果滯花	益豐廠進	三〇〇包	價四〇·七五

紗市堅穩

▲現紗 昨日（星期二）現紗市況去路較上日爲減、惟以原棉挺進、而市上存底未見其增、市上交易計廣東帮進七百五十包、江西帮進一百七十五包、野雞帮進一百三十四十包、內地四川寧波安慶蕪湖長沙汕頭福建等帮進二百餘包、合計一千二百餘包、同行交易二百餘包、實價二錢五、茲列市價如下、

大發	一五三〇〇	
帆船	一五五〇〇	
又	一五二五〇	
白蜂	一五一〇〇	
荷花	一四七五〇	
金鷄	一四〇五〇	
變財神	一五〇五〇	
金城	一三九〇五	
金月	一三三〇〇	
水喜	一二九五〇	
金城	一〇二〇〇	
變蝶	一九五〇〇	
探花	一〇五〇〇	
金魚	一九九二〇	
藍鐘	一七九五〇	小包
地		

▲期紗 紗市交易所十六支人鐘標準最初開盤、受外棉之激刺、微見疲勢、中途平穩、收盤時因漢標猛漲、遂引起一部份買進之興趣、是以結果較上日漲二錢至五錢、共成交一萬〇九百包、茲將收盤行情比較如左、

五月期	一六四·八	大	〇·二
六月期	一六三·九	大	〇·五
七月期	一六三·七	大	〇·五
八月期	一六三·四	大	〇·三
九月期	一六二·一	大	〇·三
十月期	一六二·二	大	〇·二

市價一覽

五月十五日（禮拜二）市

◉各國票價

鈔票做開外幣五點鐘以前之五分		
英金 每張十元	實價一二兩五錢	
又 每張五元	實價五兩二錢	
美金票 每元	實價一兩 [illegible]	
盧布 每十萬	實價六兩	
念五元老	實價九兩	

◉金市

每條

現貨標金	三百七十四兩五錢
足赤條金	三百七十一兩
沙金	三百八十兩

英美日匯	五角 [illegible]
花旗銀塊	[illegible]
英美匯	[illegible]
英日匯	[illegible]
實倫匯	[illegible]
（倫敦銀塊市電報）	
大條銀近期	念七辦士四三七五
又遠期	念七辦士二八七五
六月期標金	[illegible]
開盤	三四九兩〇〇
高至	三四八兩〇〇
小至	三四六兩〇〇
高至	三四五兩〇〇
小至	三四五兩〇〇
收盤	三四五兩〇〇
前市補水	三四六兩〇〇
午後標金 登帳	三四七兩〇〇
開盤	三四六兩〇〇
高至	三四五兩〇〇
小至	三四三兩〇〇
收盤	三四五兩〇〇
下午補水	三四六兩〇〇

（銀爐大同行飾金掛牌）

◉銀洋錢市

早市開出行情

國幣	七錢二分五釐
江南小洋	六錢三分二五
廣東小洋	五錢九分
鋼元	九分
衣牌	一千〇一文
角子	四百二十二文
小洋貼水	二百二十五文

午市開出行情

國幣	七錢二分五釐
江南小洋	六錢三分
廣東小洋	五錢九分
鋼元	九分
衣牌	一千〇一文
角子	四百二十九文
小洋貼水	二百三十二文

◉國內匯兌

▲銀行公會報告各省匯市

（地名、匯價 [illegible]）北京 天津 ……

◉國外匯票

（上海至倫敦）銀行電匯	二先令六辦士七五
銀行四月期	二先令七辦士〇六二五
銀行買進四月期	二先令七辦士一二五
定期四月期	二先令九辦士一八七五
又定期	二先令九辦士一八七五
上海至法國 銀行電匯	六百十七法郎
上海至紐約 銀行電匯	[illegible]
上海至香港	七十八兩二五
上海至印度	一百五十七羅比
上海至爪哇	一百五十荷盾
上海至新加坡	八十五兩七錢
上海至東京	一百二十一兩七五
上海至漢堡	二百七十七馬克

英金鎊票 每鎊	實價 [illegible]
法郎鈔票 每元	[illegible]
新加坡票 每元	[illegible]
香港鈔票 每元	[illegible]
東京老頭票 每元	[illegible]
花旗票 每元	實價一兩三錢
英金票 每鎊	[illegible]
荷蘭票 每元	[illegible]
英金四開 每個	[illegible]
美金四開 遙個	[illegible]
坎拿大票 每元	[illegible]
印度票 每羅比	[illegible]
菲律賓票 每元	[illegible]

◉上海證券物品交易所

順手十六支棉紗（標準）前市 後市

五月份 開盤	一六二·九	
六月份 開盤	一六三·〇	
七月份	一六三·八	
八月份	一六三·一	
九月份	一六二·四	
十月份	一六二·〇	

棉花漢口細絨標準（習慣稱陝西花）

五月份	三九·七〇	
六月份	三九·六五	
七月份	三九·七五	
八月份	三九·八五	
十月份	三九·九〇	

標金標準

六月份 開盤	三四九·〇
最高	三四九·〇
最低	三四五·八
收盤	三四五·八

◉上海華商紗布交易所

順手十六支棉紗（人鐘標準）前市 後市

五月份	一六四·二	一六四·八
六月份	一六四·一	一六三·九
七月份	一六三·七	一六三·七
八月份	一六三·二	一六三·四

漢口細絨標準（習慣稱為陝西棉花者）

五月份	三九·八五	四〇·一五
六月份	三九·七五	四〇·〇五
七月份	三九·七〇	四〇·一〇
八月份	三九·九〇	三九·一〇
十月份	三九·〇五	三九·二〇

◉上海華商證券交易所

第一市做開行市

▲現貨 二五庫券	每百元	五十七元八角
▲期貨 小票	五月期	五十六元八角五
▲期貨 七年長期	五月期	七十元九角五
又	六月期	七十四元九角
整理六釐	五月期	六十六元五角
又	六月期	六十四元二角

第二市做開行情

▲現貨 二五庫券	每百元	五十七元八角
▲期貨 七年長期	五月期	七十元九角五
又	六月期	七十四元九角
整理六釐	五月期	六十六元五角
又	六月期	六十四元二角

◉上海麵粉交易所

上午市價　上午成交粉計七萬六千包

三月份期標準 開盤	二兩七錢〇五
四月份期標準	[illegible]
五月份期標準	[illegible]
六月份期標準	[illegible]
八月份期標準	[illegible]

下午市價

三月份期標準 開盤	[illegible]
四月份期標準	[illegible]
五月份期標準	[illegible]
六月份期標準	[illegible]

◉滬北米市

十午成交粉計九萬一千包

七月份期標準 開盤	[illegible]
八月份期標準	[illegible]

▲粳戶 石內生 小生 沈五 ……

◉油豆餅

昨日滬南午前采裝豆油豆餅彙市

船期

五月十五日 禮拜二

▲進口輪船報告

由寧波	招商	
由青島	太古	
由汕頭	太古	
由長江	太古	
由長江	三北	
由長江	祥太	
由長江	招商	
由汕頭	招商	

▲出口輪船報告

寧波	太
天津	三北
汕頭	招商
寧波	寧紹

▲長江班 ▲寧波班 ▲北洋班 ▲南華班 ▲溫州班 ▲福州班 ▲通州揚州班 ▲穿山定海班 ▲崇海班 ▲定海石浦海門

（各班船名、日期、公司 [illegible]）

法庭公布

—地方法院—

▲拍賣 法院茲定五月二十三日減價拍賣訟案債務人財物一起、計開）一、拍賣之標的物、動產、（另有清單）二、物之所在地、南市裏馬路怡泰機器廠、三、最低價額一千五百七十九元五角、

▲民事批示 ▲王揆伯聲明追加俞育君爲被告由、狀悉、案已辯還遺給領由、狀悉、仰即來院候訊、▲徐林氏等請行由、狀悉、案已照、▲劉同煥請減價拍賣由、狀悉、已布告第一次減價拍賣矣、仰即知照、▲浦聚興聲明主債務人尚有其他財產、請先行查封備抵由、狀悉、仰即來院候訊、▲朱步雲到案訊奪、▲趙澄清請估價拍賣由、狀悉、仰即日攜帶契據等件來院、訊核、▲張蘋臣具保陳沈氏限期李杏林請免予傳訊由、狀悉、候飭傳確定、所請啓封之處、應無庸議、▲封由、狀悉、查此案與讀之訴、尙未由、狀悉、准予銷案、▲朱吳氏請啓可也、▲唐頌清請發給澂證由、狀悉、准予塡給澂證、▲陳秉銓聲請銷案案執行由、狀悉、查此欵已據交淸、仰於本月十八日上午九時、來院具領發還、所請仍從緩議、▲王殷氏請傳還銀兩由、狀悉、查此案原卷、尙未、狀悉、候飭傳訊追、▲立克爾請發由、狀悉、候飭傳訊追、▲方福林請執行由、狀悉、仰於本月十八日上午九時、來院具領、▲湯楊聲請執行由、狀悉、仰於本月十八日上午十時、來院具領、餘欵候續傳訊追、▲黃琛請領生活費茶林請領欵並請執行餘欵由、狀悉、洋九十五元、餘欠候續傳訊追、▲李瑞請執行由、狀悉、已據楊仲珍繳交悉、交銀三十元、存候給領、▲胡叔飭吏執行、▲徐李發具交案欵由、狀悉、▲蔡張氏等聲請執行由、狀悉、候飭案、並仰即日來院具領證物可也、生請銷案並領證物由、狀悉、准予銷行由、狀悉、仰即來院候訊、▲馬秀上午九時、來院具領、▲李聖山請執聯請領案欵案欵由、仰於本月十八日求銷案由、狀悉、准予銷案、▲俞少由、狀悉、候傳訊核辦、▲謝伯泉請備案由、狀悉、▲黃美生請強制執行、▲張二、爲託人監護鎮蛉子、呈請各節、係屬租貸糾葛、候稽准予備案房主收房、聲請備案由、狀悉、據稱追、▲史錦浩請領備繳等件由、狀悉、仰於本月十八日上午九時來院具領、▲史錦浩聲請銷案由、狀悉、准予銷案、▲方企鴻聲請銷案啓封、並給領費用餘欵由、狀悉、准予銷案、並飭吏啓封、至費用餘欵仰於本月十八日上午九時來院具領可也、▲王鑒文餘文聲請委任代理由、狀悉、應准委任、▲王、委任代理由、狀悉、候續傳訊追吏執行、▲楊錦氏請求查封由、狀悉、▲楊茂記聲請執行由、狀悉、候飭、▲鄭森森請領案欵由、狀悉、仰即繳交執行費用銀幣五元、聽候核辦、▲李星紀委任代理由、狀悉、應准委任、▲鄭森森請領案欵由、狀悉、仰於本月十八日上午九時、來院具領、▲韓守愚請執行期欵由、狀悉、候飭傳訊追、▲夏逸齋聲請執行由、狀悉、候飭傳訊追、

▲公示送達 ▲王壽記與陳成泰因欠租案件、本院定於六月七日下午二時、爲公開審理日期、除選任汪鳴鑾律師爲該被告陳成泰特別代理人外、仰該被告遵期到院辯論、毋自延誤、▲判決趙通生與陳紀惠因欠欵涉訟案件、（主文）聲請駁斥、聲請回復原狀之費用、由被告即聲請負担、

▲民事判決 ▲判決姚寶麟與謝志飛債務涉訟上訴一案、（主文）上訴駁斥、第二審訟費、由上訴人負担、▲判決邱阿木與錢孟生租撫金涉訟一案、（主文）原告之訴駁斥、▲判決鄒銘昌與張鏡明欠欵涉訟一案（主文）上訴駁斥、第二審訟費由上訴人負担、▲判決王石卿與劉俠德欠租涉訟上訴一案、（主文）上訴駁斥、第二審訟費由上訴人負担、▲判決李士英與劉申氏交人涉訟一案、（主文）原告之訴駁斥、訟費由原告負担、▲判決劉志山與季廷寧贖田涉訟上訴一案、（主文）原判決廢棄、被上訴人在第一審之訴駁斥、第一第二兩審訟費、由被上訴人負担、▲判決戚志道與茅錫太房屋涉訟一案、（主文）原判決除判令上訴人遷讓落屋兩間部分外廢棄、上訴人其餘上訴及第一第二兩審訟費、由上訴人負担三分之一、被上訴人負担三分之二、▲判決張金泉與徐林氏等會欵涉訟上訴一案、（主文）上訴駁斥、第二審訟費由上訴人負担、▲判決周全學與陳阿同墓地涉訟再審一案、（主文）再審之訴駁斥、再審訟費由周全學負担、▲判決蔣張氏與蔣桂榮離婚涉訟一案、（主文）原告之訴駁斥、訟費由原告負担、

—臨時法院—

▲民事批示 ▲濟竹銘爲與景泰行因欠欵涉訟、呈明已經繼續訴訟、請予停止執行由、狀悉、查民事訴訟執行規則第五條、載有再審之聲請不停止強制執行等語、來狀所請、與上開條文不符、礙難照准、仰仍遵照本月十日當庭裁決、具繳保證、否則惟有仍依法強制執行、▲蔡偉泉請領區悅華股欵案內繳案欵項由、狀悉、區悅華繳案洋一千二百三十六元七角四分、內一千一百二十七元八角四分、准由該民具領、餘欵仍歸區悅華領回完案、▲盛康莊陳子平遭失莊照、請備案由、狀悉、准予備案、▲陳康侶爲魏志棠欠欵案、請求領欵由、狀悉、債務人所有飛花實得金額計銀一千一百五十兩、准予給領、▲曾茂源酒店爲被訴欠欵等案、請求暫緩執行、並委任代理由、狀及附件均悉、查該律師茲又受曾茂源之委任、請將被共公司前訴曾茂源主徐南奇債務一案、本保委任戴繼恩律師爲代理人、該律師茲又受曾茂源之委任、請將被訴各案暫緩執行、其代理程序、顯爲法所不許、至原具狀人請求公告商定辦法一節、仰自向各債權人協商呈院核奪、如果再事因循、一經債權人聲請、定即繼續查封拍賣決不寬貸也

▲公示送達 ▲中央信托公司等二十九家與張聘棠因欠欵涉訟一案、本院訂於六月八日下午二時、公開審理、因被告張聘棠所在不明、文件無從送達、合將該被告應收傳票、依法公示送達、仰該被告遵期來院辯論、毋自延誤、

萬國儲蓄會

總行上海法界愛多亞路七號　電話中央七〇八一至四

西歷一九二八年五月十五號第一百八十八次

開標之結果

儲戶代表執行開標	
李獻文君	四川全省團務代表
嚴蘇合尼君	上海福煦路愛仁里
謝吉士君	天津十九號路忠信里
陶玉如君	上海西門路西門里四十四號

儲戶保障準備金
一九二八年二月二十九號止 共洋二千四百九十二萬九千九百二十〇元

收款成績 發給獎金
總共七萬五千七百二十九會 計收儲款洋九十四萬八千七百四十八元〇 共發獎洋二十二萬七千一百八十七元

創辦於西歷一九一二年

東亞第一有獎儲蓄機關

特獎	頭獎三十七個	二獎三十七個	三獎三十七個	四獎三十七個	附獎	末獎
	每個二千元	每個三百元	每個二百元	每個一百元		七字
五一〇〇八號	[illegible]	[illegible]	[illegible]	[illegible]	得洋一千七百二十九元 得洋二百六十十二元 得洋一百七十十元 得洋八十六元	共七千五百七十三個 每個得洋十二元
得洋三萬七千八百六十四元	共洋七萬四千元	共洋一萬一千一百元	共洋七千四百元	共洋三千七百元		共洋九萬零八百七十六元

總共發出獎洋二十二萬七千一百八十七元

▲注意▲報上所登號碼如有錯誤當以本會自印之號單爲準

徵求

圖畫時報

五月十六日第四百六十一號
每星期出二次
Published Twice Weekly

戰地政務委員會外交處全體攝影圖中〇蔡公時1張麟書2周惠蘇3譚肇章後立左三左四
皆蔡之姪(以上均在濟被害之已知者)4蔡之姪孫蔡翱豐坐右端第一王斗南

Above showing the complete body of officials belonging to the Foreign Department of the Political Administration Commitiee for the Front. O. Mr Tsai Kung-Shih 1 Mr. Chang Ling-Shu. 2 Mr Chow Wei-Wu. 3 Mr. Dai Zui-Chang. Standing row, the third and fourth from left are nephews of Mr. Tsai (the above mentioned gentlemen were known to have been killed by Japanese soldiers in Tsinan).

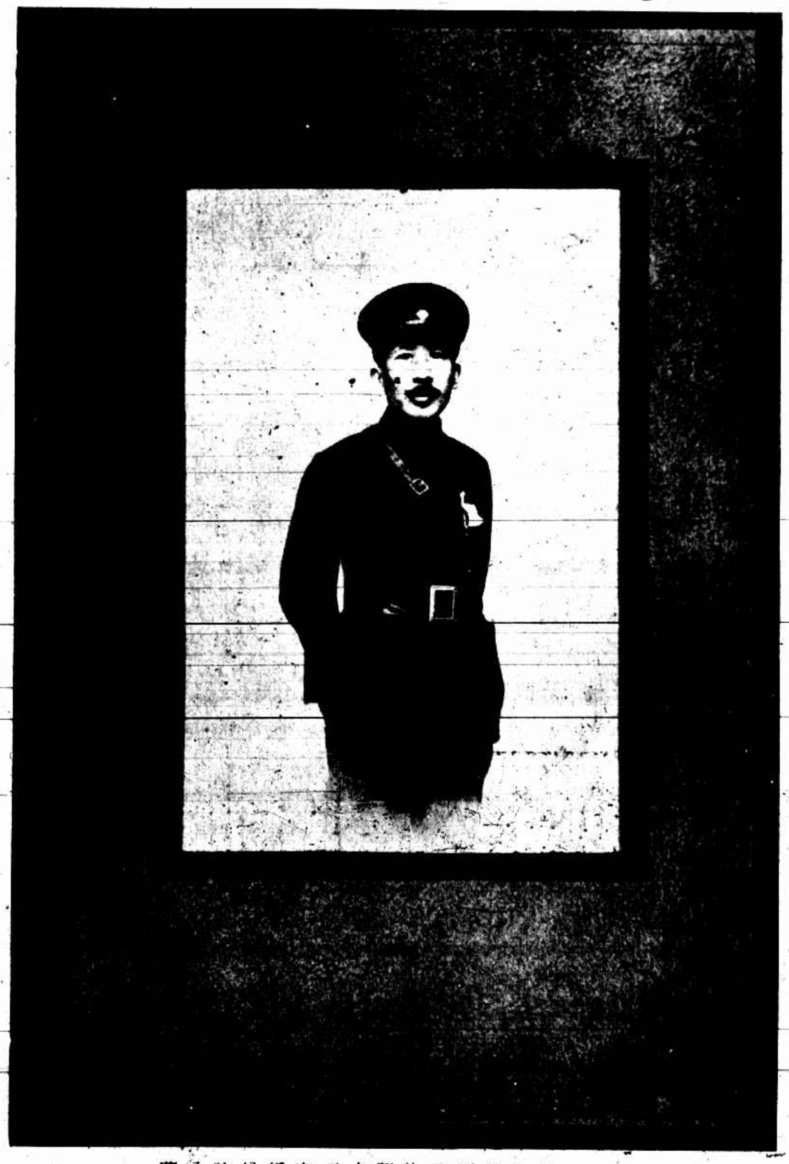

蔡公時最近寄回之照片及親筆題字

Mr. Tsai Kung-Shih.

蔡公時及夫人郭景鸞女士子海珠於濟發前方時攝影

The family of Mr. Tsai Kung-Shih.

赴濟後來滬之王正廷 (光藝攝)

Dr. C. T Wang.

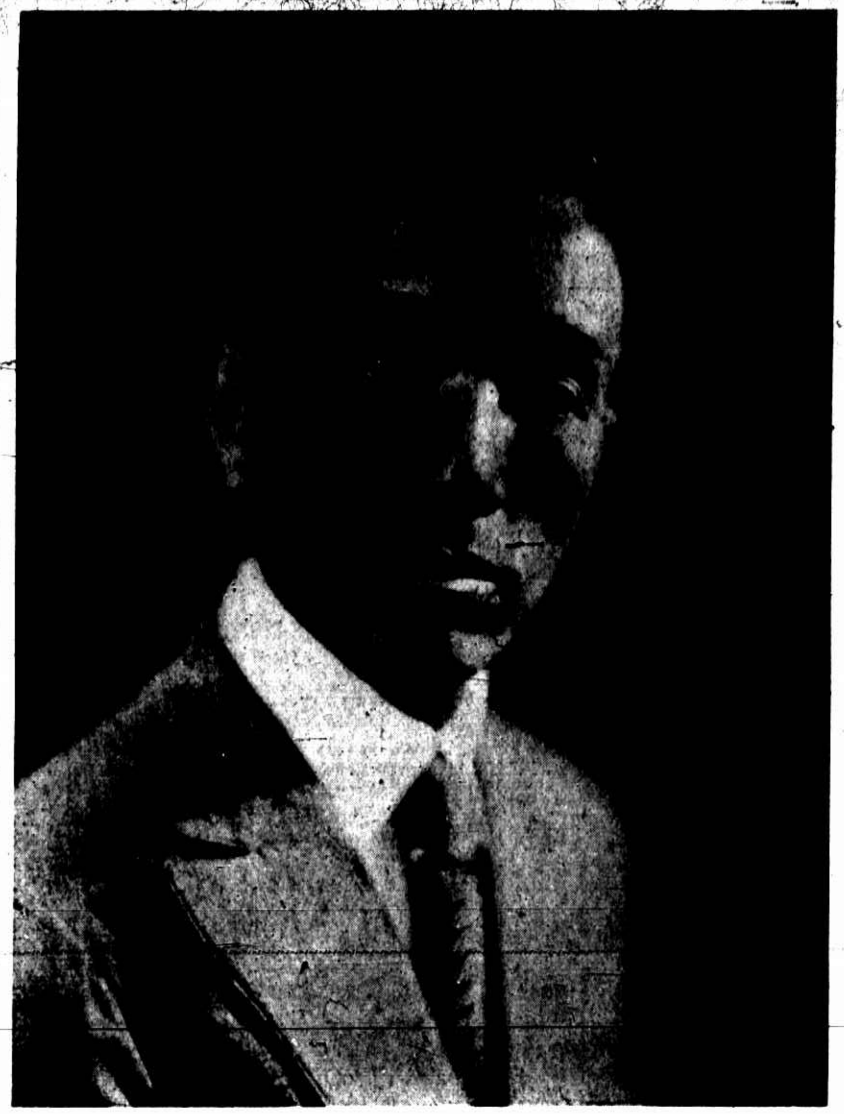

外交部長黃郛 (光藝攝)

General Huang Fu, Nationalist Minister for Foreign Affairs.

孫秀青女士肄業於新華學校(鄧靜山攝)

Miss Sun Hsin-Tsing, student of Hsin Hwa School.

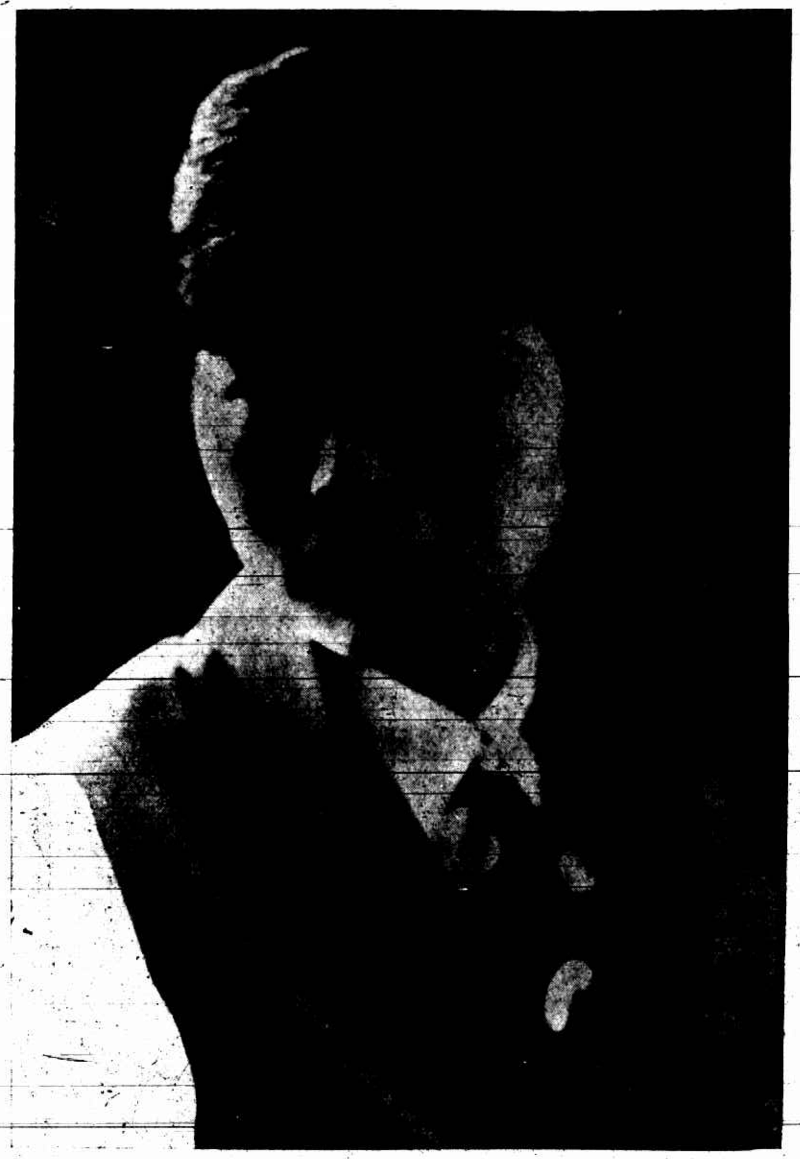

王麗麗女士(生霞軒攝)

Miss Wang Lee-Lee.

蘇州女中籃球建將自左而右錢誘玲女士劉允女士方璟陳女士教員林贊籃女士　（張有德攝）

Basket ball stars of the Soochow Middle School for Girls—From left to right Misses Chien Hsin-Ling, Lin Yong, Fong sih-tseng and Ling Yuen Sun, the coach.

新近遊法之張守青夫人陳葆芸女士其第一次海外旅行之觀察談登載本日時報詼諧與妙評論忠實讀者於此足以察見中外人性嗜之不同尤足窺測中國女子之心理

Mrs. Francis Chang (formerly Miss Pao-Yun Chen) recently came to Europe through Paris. The impression of her first voyage is published in to-day's paper. It consists of both jokes and criticism showing the difference between the Eastern and Western people especially from the point of view of the Chinese Women.

平湖全縣第四屆聯合運動會（上）詒穀女中學生游行（中）新倉第一高小之芙蓉舞（下）來場參觀之上海中國女子體專學生（俞品璋攝）

Fourth Inter-scholastic Athletic Meet of Pin Hu District Chekiang. Top. Procession of the students of the Yee Koh Middle School for Girls. Middle. Fu Yong Dance of the Hsin Chong First Higher Primary School. Below. Spectators from Shanghai, the students of China Physical Culture College for Girls.

「芒桔柿」爲熱帶果物之上品張陳夫人稱之爲果族中之佳兒中國舊名爲「都念子」

...nggis, the finest fruit of the tropical fruit. Mrs. Chang calls it the "nice baby" of tropical fruits family. Its Chinese name is "a think of you".

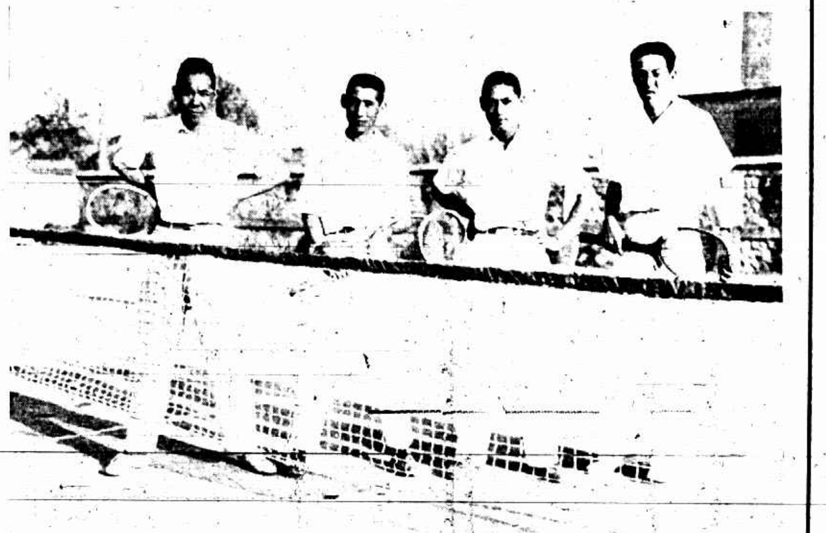

燕京大學之網球隊（左）時昌黎（右）高惠民（周振勇攝）

Tennis Team of the Yenching Univ., Peking—Left Shih Chang-Li and right Kao Wei-Ming.

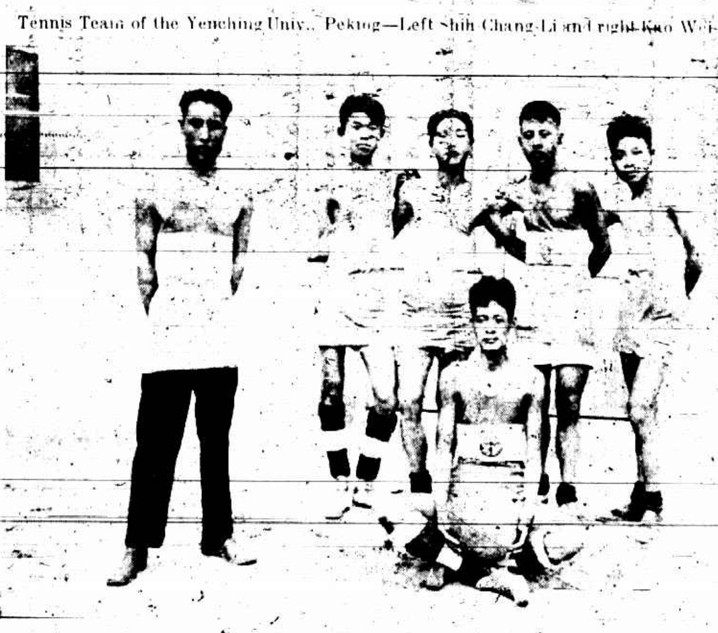

松江縣立中學籃球隊（薛圻攝）

Basket Ball Team of the District Middle School of Sungkiang

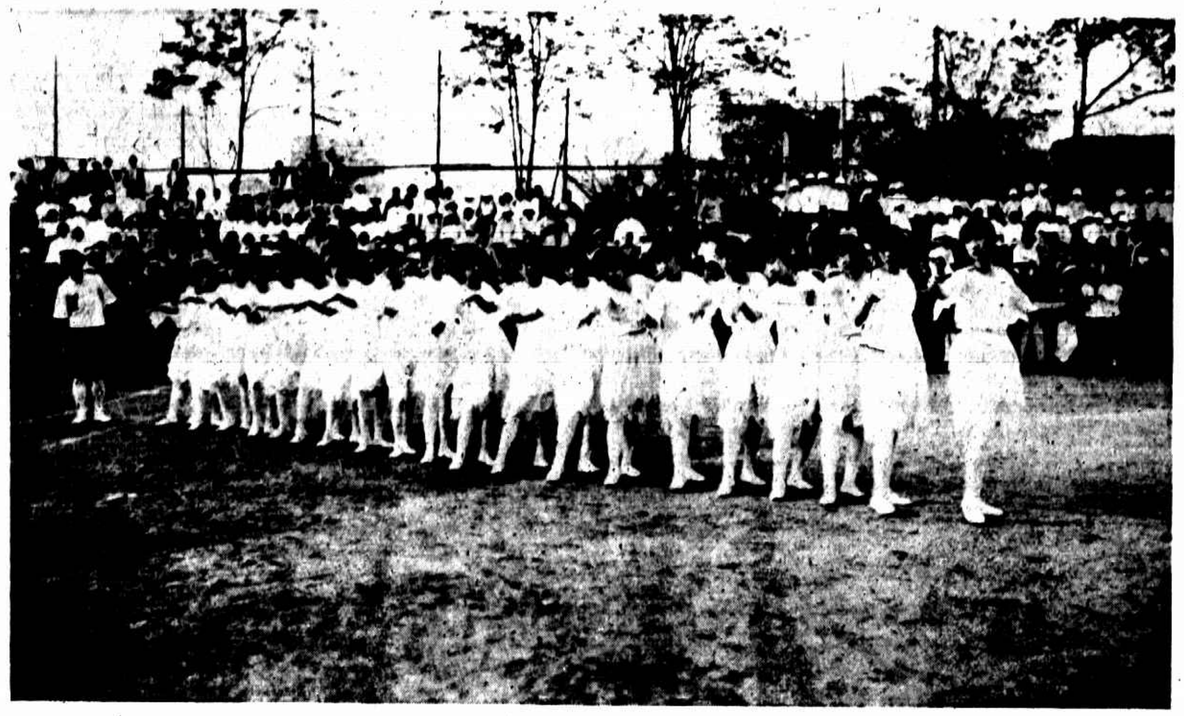

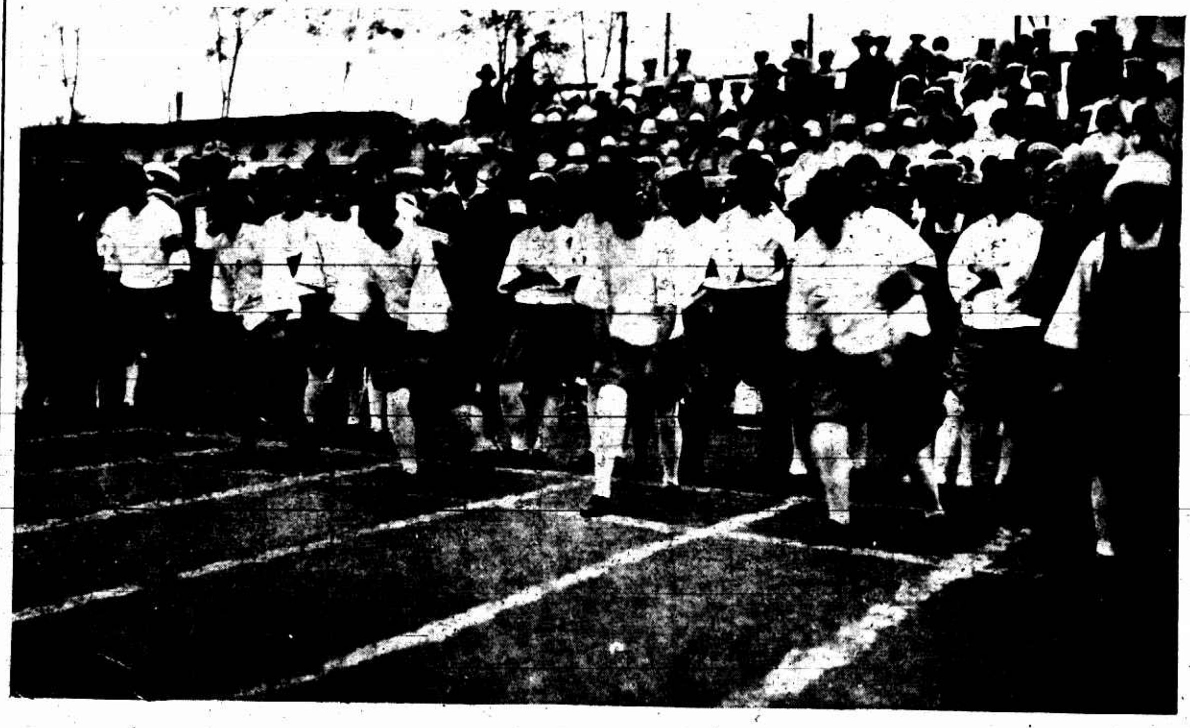

北京中小學運動會（上）（中）爲女子第一中學之飛絮舞（下）女生百米賽跑起點　（楊仲華寄）

Interscholastic Athletic Meet at Peking. Top and middle. Fei Shu Dance exhibited by the students of the First Middle School for Girls. Below. Start of girls 100-meters dash.

孫衛書女士擅中西文尤長音樂　（劉南芴攝）

Miss Sun Wei-Hsu, a scholar and also famous musician.

凝思　（劉南芴攝）

Thinking deeply

樹蔭　（郭錫麒攝）

In the shadow